MUSTA KIVI

Kansallissosialismin syvin olemus
Länsimaiden iltahämärä
Kerry Bolton haastattelu
Musta Enemmistö haastattelu
Okkultismista ja kansallissosialismista
The Black Order haastattelu

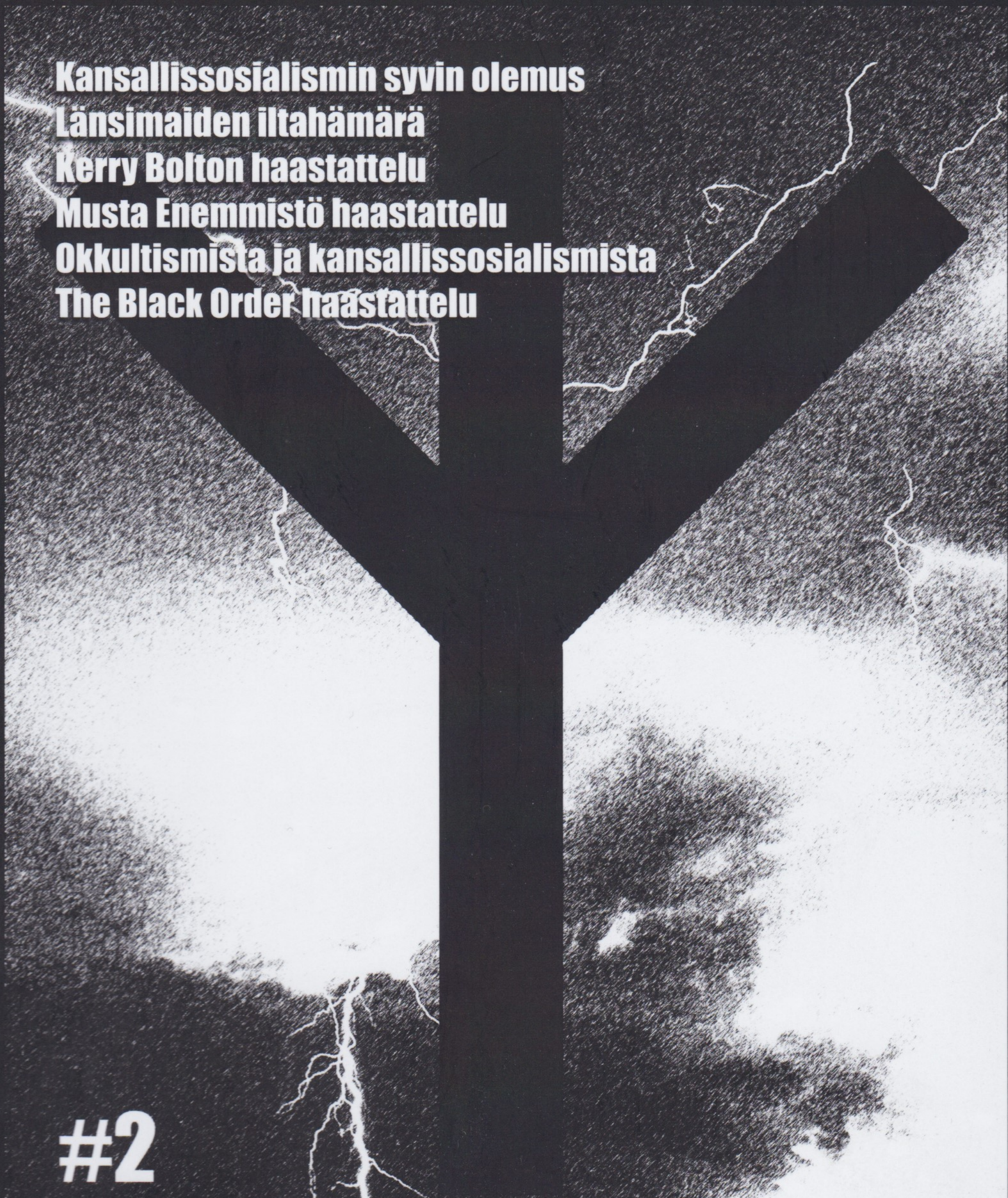

#2

Sisällysluettelo:

2. Sisällysluettelo
3. Esipuhe
4. Kansallissosialismin syvin olemus
8. Länsimaiden iltahämärä
16. Kerry Bolton haastattelu
20. Musta Enemmistö haastattelu
26. Okkultismista ja kansallissosialismista
36. The Black Order haastattelu

vastustajat@gmail.com
Musta Kivi #2
2019

"Tänä päivänä uusi usko on nousemassa: veren myytti; usko siihen, että veren puolustaminen on yhtä kuin ihmisen jumalallisen luonteen puolustaminen. Se on kirkkaimman tiedon vahvistama usko siihen, että Pohjoinen veri on se mysteeri, joka ylittää ja korvaa kaikki aikaisemmat sakramentit"

-Alfred Rosenberg

Elämme aikaa, jolloin kaikki arvokas näyttää sortuvan. Länsimaisten kulttuureiden arvopohja on vääristynyt ja kansakunnat taistelevat olemassaolostaan vieraiden kulttuureiden vyöryessä maanosaamme. Tämän pimeimmän yön aikana huomaamme, että vain muutamat ihmiset pysyttelevät hereillä, taistellen ikuisen totuuden puolesta. Se totuus on sydämemme ja veremme totuus ja siksi paljon enemmän kuin poliittinen tai yhteiskunnallinen asia. Käymämme kamppailu on pohjimmaiselta luonteeltaan kosminen taistelu. Sydämemme vakaumus ei ole siten vain ideologia tai aate – se on ennen kaikkea henkinen ominaisuus, ja tästä syystä me olemme perustaneet Mustan Kiven. Julkaisun tehtävä on tuoda esille kulttuurimme unohdettuja ulottuvuuksia pakanallisten, esoteeristen, okkulttisten, traditionalististen, kansallismielisten ja kansallissosialististen ajattelijoiden ja taiteilijoiden kautta. Se on osa läntisen, faustisen ihmisen unohdetun kohtalon uudelleenlöytämistä. Tulkoon siitä kuin Luciferin kruunusta pudonnut kivi, josta esi-isiemme Pyhä Malja kaiverrettiin. Ja tulkoon meistä tämä malja, Pyhän Veremme säilyttävä astia.

Eläköön voitto!

Kansallissosialismin syvin olemus

Vastarintaliikkeen kunniajäsen Vera Oredsson vertasi aatteellista vakaumustaan uskoon tulemiseen. Monet suuret kansallissosialistiset ajattelijat ovat olleet kukin omalla tahollaan hengellisiä taistelijoita.

Vaikeina aikoina usko aatteeseen voi kuitenkin joutua koetukselle. Etenkin, mikäli kokee kansallissosialismin vain harrastuksena tai materialististen arvojen kautta. Mikä tahansa rodullinen ryhmä voi omaksua kansallissosialismin omaksi yhteiskuntajärjestyksekseen, sillä kansallissosialismi on luonnonjärjestyksen kunnioittamista ja mukaan elämistä. Poliittisten ja historiallisten valheiden vuoksi on häivytetty kansallissosialismin käsittäminen maailmanlaajuisena aatteena etnisesti ja rodullisesti yhtenäisissä kansallisvaltioissa.

Kansallissosialisti on velvoitettu taistelemaan oman rotunsa puolesta ja tähän hänellä on oikeus vapaana kansalaisena. Kun kansallissosialisti oppii aatteen ytimessä olevan hengellisen merkityksen, taistelusta tulee entistä tehokkaampaa. Tämä tie on avain kansallissosialismin syvällisen sanoman ymmärtämiseen. Kärsivällisyys, rohkeus, rehellisyys, kunniallinen tapa elää ja terve moraalikäsitys sisäistetään parhaiten aatteen hengellisen heräämisen kautta. Hengellisyys ja kansallissosialismi ovat toisiaan vahvistavia elementtejä. Uusi maailma tarvitsee taistelijoita, joilla on horjumaton vakaumus ja jotka ovat täysin lahjomattomia ja lannistumattomia luonteeltaan.

Valkoisia kansoja yritetään alistaa monin tavoin pelon, egoismin ja passiivisuuden ilmapiirin luomisen kautta. Psykologinen orjuus edeltää fyysistä orjuutta. Oma heikkoutemme on ajanut valkoiset kansat tilanteeseen, jossa joudumme sivilisaation säilyttääksemme opettelemaan jopa uudelleen, miksi reviirit ovat olemassa ja miksi ihmisoikeudet ja valtiollinen itsemääräämisoikeus kuuluvat myös valkoisille kansoille. Reaalimaailmassa elävät ihmiset ovat tämän toki ymmärtäneet jo aikoja sitten. Tarve suojella itseään, perhettään ja heimoaan on osa ihmisyyttä. Se, että tunnemme eniten empatiaa kaltaistemme ihmisten ahdingon keskellä ei ole rasismia vaan ihmiselle täysin luonnollinen reaktio, josta häntä ei tule rankaista.

Globalismi on kommunismin tavoin ateistinen ja kansoille vihamielinen järjestelmä. Vaikka se näyttää julkisuuteen vain inhimillisyyttä ja empatiaa imitoivat kasvonsa, ne eivät ole sen todelliset kasvot. Yksikään uskonnollinen järjestelmä, ei kumarra viholliskansoja ja laiminlyö omaansa. Vain ateistinen, vieraan vallan ohjaama järjestelmä pystyy opettamaan kansakunnan halveksimaan ja nöyryyttämään itseään sukupolvesta toiseen. Tämä tilanne johtuu siitä, että ei ole oltu hereillä silloin kuin olisi pitänyt. Kansallissosialismi on luonnonjärjestyksen pyhyyteen ja korkeampaan tarkoitukseen uskova aate, joka keskittyy rodullisen yhtenäisyyden ja oman heimon näkemiseen arvokkaana. Oman heimomme jäsenet ovat veljiämme ja sisariamme rodullisen ja hengellisen siteen kautta. Tämän asian

oivaltaminen rakentaa erittäin lujaa yhteisöllisyyttä ja taistelutahtoa ja se tulee opettaa myös jälkipolvillemme.

Politiikka on vain väline fyysiseen muutokseen. Suurin muutos tapahtuu kulissin takana kun ihmiset heräävät ja huomaavat eläneensä poliittisten ja historiallisten valheiden varaan rakennetussa maailmassa. Muu maailma ympärillä on täynnä yhä unessa olevia ihmisiä, jotka toimivat kuten heidän odotetaan toimivan osana eliitille kuuliaista orjayhteiskuntaa. Herääminen valheesta on sitä ravistelevampi, mitä syvemmin on poliittisiin ja historiallisiin vaiheisiin sekä psykologiseen ohjaukseen aiemmin uskonut. On suuri muutos herätä kansallisesti ja rodullisesti, mutta syvin muutos tapahtuu henkilökohtaisella tasolla, kun sielu vaatii vapautta eikä mikään vähempi sille enää riitä. Emme elä luonnon yläpuolella eivätkä universumin lait ja järjestelmät pyöri ihmisen käskystä. Pelkästään se, että nämä valtavat järjestelmät kuten luonnonjärjestyskin ovat olemassa ovat syy uskoa jumalalliseen tarkoitukseen kaiken osana ja kaiken tämän yläpuolella.

Hengellinen kansallissosialisti tulee vastakkain oman sisimpänsä kanssa ja sisäisen taistelijan etsintä kohti hänelle parasta tarkoitusta voi alkaa. Hengellinen taistelija etsii sekä maallista että jumalallista tarkoitusta omalle toiminnalleen. Tämän tarkoituksen löytäminen on kansallissosialismin ylin tarkoitus. Se on samalla tie, jolta löytyy aina uutta opittavaa. Soturi, joka ymmärtää voittaneensa jopa, vaikka olisi varman kuoleman edessä, on ymmärtänyt täydellisesti kansallissosialismin hengellisen merkityksen. Sellaisen soturin edessä vihollinen näkee vain omien ajatustensa onttouden ja oman tappionsa. Kansallissosialistin elämällä on aito merkitys ja hän taistelee tämän merkityksen puolesta loppuun asti.

Kun kansallissosialisti on aatteellisesti ja henkisesti vahva ja täysin hereillä, tie kohti lopullista voittoa voi alkaa. Ensin on kuitenkin voitettava itsensä ja ansaittava paikkansa osana suurempaa muutosta, joka on välttämätön ja väistämätön. Osa kansallissosialisteista tutkii esoteerisia oppeja, osa luonnonuskontoja ja osa kokee aatteen jonkin uskonnon kautta. Heitä kaikkia yhdistää usko Jumalaan kaiken takana. En näe ristiriitaa luonnonuskontojen, esoteerisuuden ja kristinuskon harjoittamisen kanssa niin kauan kun pois karsitaan taikausko ja pyrkimys kohti ihmismielen pimeyttä. Sen sijaan näen ristiriidan New Age-tyylisen ”kaikkea kaikille” hengellisyyden kanssa, jonka tarkoitus on lähinnä tuottaa ihmisille hyviä fiiliksiä ja unohtaa opetus omasta heimosta ja korvata se eri uskomuksista koostuvalla universaalilla ja globaalilla julistuksella, jossa liberaaliuden ja sallivuuden nimissä unohdetaan rodulliset, uskonnolliset ja aatteelliset erot.

Tämä ei ole luonnonjärjestyksen ja Jumalan tarkoittamaa hengellisyyttä. Ihmisen ja ihmisrotujen biologian sivuuttaminen osana henkistä kehitystä ei palvele korkeampaa tarkoitusta. Rotujen kehitys on pidempi prosessi ja tähän ei löydy nopeita hengellisiä eikä biologisia ratkaisuja. Ihmisen ei ole tarkoitus tehdä itsestään Jumalaa vaan etsiä omaa tarkoitustaan osana universumia. Osana Jumalan luomaa ja ylläpitämää valtakuntaa. Suurta järjestelmää. Ihmisen tarkoitus ei ole yrittää muuttaa korkeampaa järjestelmää eikä sen osana olevaa luonnonjärjestystä, jota hengellinen kansallissosialisti kunnioittaa.

Joku voisi kysyä, entä sitten maailmassa oleva pahuus? Onko se vain osa luonnonjärjestystä, joka on hyväksyttävä? Ensin on osattava määritellä pahuus. Onko omaa reviiriään puolustava ja heimonsa parasta ajava valkoinen pahempi kuin omaa reviiriään puolustava ja

oman heimonsa parasta ajava musta? Eläinmaailmassa kukaan ei arvota reviiriään aggressiivisesti puolustavaa laumaa enemmän tai vähemmän pahoihin laumoihin, ellei kyseessä ole toisen reviirille pyrkivä lauma tai toisessa loisena elävä olento. Mutta myös nämä valtapyrkimykset ovat osa luonnonjärjestystä. Perimmäinen kysymys on lauman selviytymisestä. Ihminen ei ole tämän taistelun ulkopuolella, vaikka New Age -hengellisyys pyrkii tämän kieltämään uskottelemalla, että kaikki maailman ihmiset haluaisivat yhteistä hyvää kaikille eikä heimoajattelua olisi edes olemassa. Luonnonjärjestyksen kieltäminen on Jumalan kieltämistä.

Ihmisen tulee kehittyä, mutta ei hylätä biologiaansa. Silloin kun pyrimme luomaan sukupuolettoman ja sieluttoman, eliitille uskollisen valkoisen maailmankansalaisen istumaan saman mielisten kanssa piiriin poltteleman rauhanpiippua, voimme olla varmoja valkoisten sukupuutosta. Sellaiseen maailmaan ei synny lopulta enää lapsia koska heimosta puuttuvat biologiset johtajat. Luonnonjärjestys ja -valinta on kaikin tavoin murskattu. Olemme hyvin lähellä tätä skenaariota ja tämän pysäyttäminen ei onnistu ainoastaan politiikan keinoin. Hengellinen kansallissosialismi palauttaa ihmisen elämään kuten ihmisen on tarkoitettu elää ja taistelemaan silloin kun on taisteltava, koska näin on tarkoitettu olevan. Hengellinen kansallissosialisti on täydellisessä sopusoinnussa todellisuuden ja nykyhetken kanssa ja pyrkii aktiivisesti korjaamaan raiteiltaan suistuneen luonnonjärjestyksen.

Kristitty kansallissosialisti seuraa pelastusta Jeesuksen kautta sekä uskoo arkkienkeleihin osana taistelua pimeyttä ja tietämättömyyttä vastaan kuten Corneliu Codreanu. Esoteerikko etsii yhteisiä nimittäjiä eri uskonnoista ja rakentaa niistä hengellisen perustan. Kumpikaan etsijä ei ole ateisti eikä pimeyden tai taikauskon palvelija. Hengellinen kansallissosialisti ei myöskään tuijota yksisilmäisesti valoon vaan tutkii rohkeasti olemisen kaikkia puolia kuten mystikon kuuluukin. Raamattu ei ole tarkoitettu ymmärrettäväksi painomusteen

kautta. Jumalten kuvien ja kaikenlaisen uususkonnollisen rihkaman palvominen on valkoisen kansallissosialismin ja jumalyhteyden häpäisemistä. Kansallissosialisti elää kurinalaisesti ja on päivittäin yhteydessä Jumalaan rukoilun, meditaation tai hiljentymisen kautta. Hän toimii heimonsa hyväksi eikä eristäydy maailmasta, ellei kyse ole määräaikaisesta hengellisestä etsimisestä tai eheytymisestä.

Codreanu ymmärsi, että kristityn kansallissosialistin tulee nähdä kristillisen taistelun kokonaiskuva ja hylätä sionistinen kristillisyys, joka on mädättänyt nykykirkon kauas sen alkuperäisestä ajatuksesta eli oman kansan hengellisestä taistelusta sekä taistelusta olemassaolostaan. Luonnonjärjestyksen ja biologian kautta on rakennettu jo muinaisina aikoina yhteys Jumalaan. Ihmiset ovat ymmärtäneet korkeamman järjestelmän olemassaolon jo ennen kuin universumin järjestelmistä on mitään tiedetty. Monen kristityn ongelma on kykenemättömyys hyväksyä erilaiset lähestymistavat Jumalaa kohtaan. Nöyryys ja alistuminen eivät ole synonyymejä. Tämä ei ollut Codreanun ongelma ja siksi hän kutsui taisteluun Jeesuksen lisäksi kaikki taivaalliset voimat kutsuen tovereitaan arkkienkeli Mikaelin legioonalaisiksi.

Hengellisen kansallissosialistisen veljes- ja sisarkunnan johtajat eivät pyri käännyttämään ketään riveihinsä vaan etsimään vakaumukseltaan vahvoja ja tulisieluisia henkilöitä kansallissosialistien keskuudesta tulenkantajiksi uusille sukupolville ja uuteen maailmanaikaan kun vanha maailmanjärjestys romahtaa. Kansallissosialismi tukee hierarkkista järjestelmää ja tämä pyrkimys tulee säilyttää myös hengellisessä organisaatiossa. Kuka tahansa ei sovellu edistämään hengellistä kansallissosialismia eikä mikä tahansa hengellisyys sovellu sen lujittamiseksi. Kansallissosialistien on uskallettava irtisanoutua ehdottomasti ateismista ja etsiä Jumalaa eli kaikkeuden olemassaolon korkeampaa tarkoitusta.

Emme tarvitse taas yhtä lahkoa tai tunkkaista keskustelukerhoa. Sen sijaan tarvitsemme hengellisen taisteluorganisaation, joka valaa uskoa ja tukee tovereita. Sytyttää uusia sieluja tuleen ja antaa taistelijoiden elämälle ja taistelulle korkeimman mahdollisen tarkoituksen. Globalisaation takana olevan ateismin vastustaminen tuhoaa vihollisemme rakentaman pimeyden tornin ydinperustukset. Vain kokonaan uusille perustuksille on mahdollista rakentaa hengellisesti ja aatteellisesti vahva uusi valkoinen yhteiskunta, joka määrää omasta kohtalostaan.

Hengellisen kansallissosialistin tärkein ase on lopulta hän itse.

Arkkienkeli Mikaelin legioonan ajatuksia (Codreanu):

Joka tietää kuinka kuolla,
ei voi koskaan olla orja.

Veljiä onnessa,
veljiä epäonnessa.

Kenellä ei ole miekkaa,
myyköön viittansa ja ostakoon sellaisen.

Meidän on luotava moraalinen ilmapiiri,
johon sankarillinen mies voi syntyä ja kasvaa.
Tämä moraali on eristettävä muusta
maailmasta korkeimmalla
mahdollisella linnoituksella.

NOX

Länsimaiden iltahämärä

Matt Koehlin kirjasta Faith of the Future (1982)

Kun kristinusko nikealaisessa muodossaan ensi kerran tavoitti Pohjois-Euroopan germaanit, suhtautuivat läntisen maailman kantaisät siihen epäluuloisesti ja vähemmän innokkaasti. He tunsivat olonsa paremmaksi omien kotoperäisten jumaltensa kuin näiden outojen idästä tuotujen uskomusten kanssa. Jopa helleenisten ja roomalaisten elementtien lisäysten myötä säilyi kristinusko seemiläisine piirteineen edelleen vieraana ylpeiden teutonien luonteenlaadulle. Esi-isämme kokivat koko käsityksen alkusynnistä kieroutuneena ja järjettömänä, samoin kuin vaatimus pasifismista ja itsensä kieltämisestä nähtiin alentavana heidän luontaiselle arvokkuudelleen.

Sisäsyntyinen uskonnollisuus – frömmigkeit – tarkoitti näille pohjoisen ihmisille henkilökohtaisen kunnian ja uskollisuuden, miehekkyyden, rohkeuden, rehellisyyden, järkevyyden, tasapainoisuuden ja itsehillinnän arvoja, yhdistettynä ylpeyteen omasta rodusta, seikkailuhenkeen sekä syvään kunnioitukseen luontoa ja sen lakeja kohtaan. Nämä maailmankuvaan liittyvät seikat näyttäytyivät kristityille lähetyssaarnaajille yhteensopimattomina heidän oman oppinsa kanssa ja he tuomitsivat ne siten pakanallisina. Vaikkakaan teutonit eivät osoittaneet kiinnostusta uutta uskoa kohtaan, he eivät olleet sopeutumattomia asenteeltaan. Osoittaen pohjoista suvaitsevaista luonnettaan, he olivat täysin valmiita rauhanomaiseen rinnakkaiseloon, antaen muukalaisen jumalan olla olemassa oman kansansa luontaisten jumalten rinnalla.

Omalta osaltaan kuitenkin uusi alueelle tunkeutunut oppi – ennestään tuntemattoman, vihan ja suvaitsemattomuuden kyllästämän seemiläisen hengen ajamana – vaati kaikkien kilpailevien oppien hävittämistä ja alistumista mustankipeälle jumalalle, juutalaisten heimojumalalle Jahvelle ja hänen pojalleen. Opiltaan vieras rakkauden usko oli nyt pakotettu käyttämään vieraita menetelmiä tavoitteidensa saavuttamiseksi. Miekalla ja joukkomurhien tukemana kristinusko otti suuria harppauksia siellä missä rauhanomainen suostuttelu oli epäonnistunut. Tällä tavalla kristillisen pelastajan hellä armo pakotettiin saksilaisille ja normanneille. Menetelmä oli tekopyhyydestään ja ristiriitaisuudestaan huolimatta tehokas, ja näin Eurooppa saatiin ”pelastettua” kristinuskon piiriin.

Kristinuskon pakottaminen pohjoisen Euroopan asukkaille johti yhteen lopputulokseen: sisäiseen jännitteeseen, levottomuuteen ja ahdistukseen josta on siitä asti tullut leimaava piirre länsimaiseen kulttuuriin. Läpi länsimaiden historian sen herkimmät sielut ovat havainneet kamppailun jonka saivat aikaan seemiläisen uskonnon päälaelleen käännetyt arvot ristiriidassa pohjoisen ihmisen luonnolliisiin uskonnollisiin tuntemuksiin.

Sikäli kun kristinusko tuli muodostamaan kulttuurin ideologisen kasvupohjan, oli viimeksi mainittu se, joka tarjosi sille sen luovan inspiraation ja jumalallisen kipinän. Todellakin voidaan sanoa, että länsimaisen kulttuurin

nerouden ilmentymät tapahtuivat huolimatta kirkon opeista eikä niiden ansiosta. Tämän seikan puolesta puhuvat Dante, Chaucer, Edmund Spencer, Shakespeare, Milton, Goethe, Schiller, Shelley, Wordsworth, Keats, Byron, Leonardo, Michelangelo, Raphael, Botticelli, Durer ja Rembrandt, kuten myös Vivaldi, Bach, Handel, Haydn, Mozart, Beethoven, Wagner ja Bruckner.

Kristinuskon ulkoinen luonne muuttui merkittävästi sen laajetessa pienestä juutalaiskultista lännen mahtiuskonnoksi. Itse asiassa ritariperinne kunniakäsityksineen syntyi tämän prosessin seurauksena, ja kristillisistä piirteistään huolimatta se heijasti tavoiltaan ja ulkoasultaan enemmän esikristillistä aikaa, tarjoten erilaisen elämäntavan sovitteluksi keskiajan vastakkaisten henkisten intressien välille. Täten yhteisen mukautumisen järjestelyillä saatiin pinnan alla oleva ristiriita häilytettyä. Mutta siitä huolimatta vieraasta opista aiheutuva levottomuus säilyi piilevänä kulttuurimme kudoksen sisällä. Sosiaaliset ja älylliset reaktiot tähän sisäiseen jännitteeseen ovat vaihdelleet. Maallista valtaa käyttävät kuninkaat ja hallitsijat suhtautuivat asiaan kyynisellä välinpitämättömyydellä, milloin mukautuen ja milloin torjuen, poliittisten olosuhteiden sanelemana. Toisaalta kuitenkin oppineiden ja ajattelijoiden keskuudessa oli henkilöitä kuten Giordano Bruno, jotka nousivat avoimeen kapinaan kirkon dogmia vastaan. Useimmiten nämä levottomuudet syntyivät kuitenkin hienovaraisista yrityksistä ohjata kristillistä oppia kohti synnynnäistä arjalaista uskonnollisuutta. Tämä koski erityisesti keskiajan mystikoita kuten Scotus Erigena, Benan Amalric tai mestari Eckhart, jotka kirkon teologian sijaan käänsivät katseensa omaan sieluunsa ja Luontoon löytääkseen Jumalan valtakunnan.

Kuitenkin vasta renessanssin aikana ilmestyi liike, joka tuli haastamaan kirkon opin ja saattamaan liikkeeseen peruuttamattoman tapahtumaketjun, johtaen lopulta tuon doktriinin alasajoon kulttuurimme ydinoppina. Ensimmäistä kertaa tuli Prometheuksen henki murtautumaan vapaaksi papillisesta ikeestä. Taide alkoi ilmentää seemiläisen kuvaston lisäksi pohjoista rotusielua, kertoen siitä, että luova elämänvoima oli ottanut askeleen kulttuurin myyttisten kuvausten ulkopuolelle. Juutalaiskristillinen kosmologia kyseenalaistettiin kokonaisuudessaan uusien luonnontieteellisten löytöjen myötä. Tutkimusmatkailu merten taakse muutti käsitystä maailmasta. Ehkä kaikkein mullistavin muutos tuli kuitenkin Johannes Gutenbergin keksinnön myötä, mikä tarjosi mahdollisuuden kierrättää tietoa entistä tehokkaammin – tietoa, joka ei ollut pelkästään kirkollista, vaan ylitti kulttuurin perusideologian. Syrjäyttääkseen paavillisen auktoriteetin uskonnollissa asioissa, Luther hyödynsi Gutenbergin keksintöä ja ryhtyi suunnattoman vaikeaan tehtävään hepreankielisten tekstien kääntämiseksi saksaksi – kristinuskon loputtomaksi onnettomuudeksi.

On ironista, että työssään hengellisen vapauden puolesta suuri uskonpuhdistaja joutui paavin ylivallan torjuessaan samalla hyväksymään Tooran ja muinaisten juutalaisprofeettojen tyrannian. Muinaiset tekstit, jotka olivat pölyttyneet hyllyissä vain pappien ja teologien luettavina, tulivat nyt yleiseksi omaisuudeksi. Näin yhden auktoriteetin sijaan jokaisesta – ja siten ei kenestäkään – tuli tällainen auktoriteetti kristillisen opin suhteen. Tästä ei voinut olla muuta seurausta kuin ristiriitoja ja hämmennystä. Vaikutus älykkäisiin ihmisiin oli mullistava. Nyt oli mahdollista parhaaseen juutalaiseen tapaan todistella toisilleen vastakkaisia näkemyksiä viittaamalla samoihin seemiläisiin teksteihin.

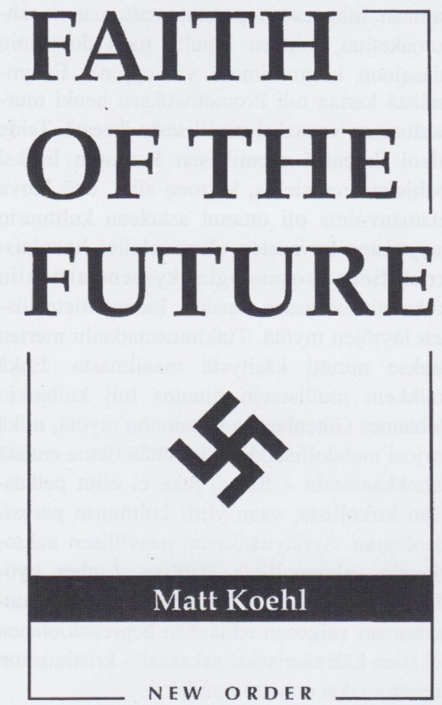

Tänä päivänä kristinusko on saavuttanut viimeisen vaiheensa. Sen perustavat opit ovat muuttuneet kestämättömiksi sekä hengellisestä että tieteellisestä näkökulmasta katsottuna. Länsimaisen tieteen edistysaskeleet ovat lopullisesti rikkoneet juutalaiset myytit. Kirkolliset auktoriteetit eivät pystyneet estämään sitä kumulatiivista vaikutusta, joka Kopernikuksen, Galileon, Keplerin, Newtonin ja Darwinin työllä tuli olemaan. Kun kirkko esimerkiksi väitti maan olevan maailmankaikkeuden keskus ja tieteellinen tutkimus todisti asian olevan toisin, oli länsimainen ihminen sisäisen totuudenhalun myötä pakotettu hyväksymään jälkimmäinen ensimmäisen kustannuksella. Näin tekemällä hän samalla joutui kyseenalaistamaan kaikki aiemmin pyhän uskomusjärjestelmän opit.

Tosiasia on se, että kristinusko läntisen maailman hallitsevana ideologiana on epäonnistunut. Sen kaikki historialliset mahdollisuudet ovat rauenneet tyhjiin. Se ei enää omaa mitään tunteellista, myyttistä tai polarisoivaa voimaa joka olisi välttämätöntä kulttuurin henkisen elämän ohjaamiseksi. Siitä on todellakin tullut loppuun käytetty voima joka ei enää kykene sopeutumaan todellisuuden tosiasioihin. Tämä on jo nähtävissä kulttuurillisen ilmaisun steriilissä tyhjyydessä, heijastaen kaikkien todellisten henkisten arvojen poissaoloa, kuten myös kristinuskon itsensä sekularisoitumisessa kohti liberaalia demokratiaa ja marxilaisuutta.

Tämä kehitys ei ole jäänyt huomaamatta kirkolta, joka nöyristelevästi teeskennellen on yrittänyt irrottaa itsensä historiallisista länsimaisista puitteistaan ja ohjata kiinnostavuutensa värillisiä väestöryhmiä kohtaan pääasiallisena intressinään. Hylkäämällä läntisen roolinsa, kristinusko on kuitenkin samalla julistanut päättymisensä kulttuurisena voimana. Tällä tavalla se on menettänyt sen, mitä se on aiempina vuosisatoina edustanut eurooppalaisille ja pohjoisamerikkalaisille.

Mitä kristinuskosta nykyisin on jäljellä – huolimatta tietyistä nostalgisista yrityksistä elvyttää historiallista kalmoa epävarmuuden ja turvattomuuden aikoina – ei ole muuta kuin fossiilista formalismia ja steriiliä nominalismia ilman elinvoimaa ja substanssia, heijastaen tämän opin marginaalista merkitystä tämän päivän yhteiskunnassa. Nykyisten realiteettien edessä kristillisellä maailmankuvalla ei ole enää mitään annettavaa. Se on täyttänyt roolinsa historiassa ja on nyt kuolemaisillaan. Parhaimmillaan se on merkityksetön, pahimmillaan pelättävä vihollinen ja uhka rotumme olemassaololle.

Länsimaisen rappion perimmäinen syy löytyy sen ideologian, mythoksen, epäonnistumisesta, joka on aiemmin muodostanut sen perustan. Menetettyään uskonsa johtavaan ideologiaansa kristinuskon kuoleman myötä, länsi on menettänyt uskon itseensä ja sen itsensä kuolema muodostuu väistämättömäksi. Kristinusko on nimittäin ollut lännen sielun ja sydämen ytimessä, heijastuen kaikkeen taiteeseen ja kulttuuriin. Ei ollut siten sattumaa, että entisaikoina sana "kristillisyys" oli synonyymi lännelle.

Kulttuurit elävät ja kuolevat yhdessä jumaltensa kanssa. Se, että lännen jumalat tulisivat kuolemaan, oli nähtävissä jo alusta asti, ja tämä on se asiayhteys, jossa Nietzschen tunnettu lausunto tulisi ymmärtää. Miten Lähi-idästä tuotu tuontitavara olisi voinut tyydyttää pysyvästi länsimaisen sielun tarpeet? Jahve saattoi murhata Zeuksen ja Jupiterin, Odinin ja Thorin, mutta miten hän olisi voinut ikuisesti pitää yllä illuusiota siitä, että hän olisi lastensa todellinen isä?

Jos jätämme huomiotta lyhytaikaisen herätysliikkeen, on selvästi nähtävissä, kuinka läntinen kulttuuri on saavuttanut epäuskon ja ateismin vaiheen, ja tämä tosiasia heijastuu kaikista nykyaikaisen kulttuurin pyrkimyksistä. Atonaalisuus ja vieraiden rytmien käyttäminen musiikissa, kuvataiteen muodoton hulluus, kirjallisuuden halpamaisuus ja vulgaarius, arkkitehtuurin groteski rumuus – kaikki tämä todistaa henkisestä tyhjyydestä, suunnan menetyksestä, arvojen katoamisesta ja siitä eetoksesta, joka painaa leimansa kaikkeen taiteelliseen ilmaisuun.

Kaikesta tästä huolimatta se on kuitenkin moderni teknologia, joka ottaessaan käytännöllisen roolin sieluttomassa ja materialistisessa kulutusyhteiskunnassa, sen sijaan, että palvelisi korkeampia kulttuurisia päämääriä, tarjoaa ratkaisevan lausunnon siitä, että läntisellä kulttuurilla ei ole enää mitään annettavaa. Kulttuurisena alueena länsi on käyttänyt loppuun kaikki historialliset mahdollisuutensa eikä sillä ole enää uutta suuntaa. Tämä ei tietenkään tarkoita sitä, etteikö länsimaisella ihmisellä olisi edelleen sen luovaa kykyä. Mutta tämän nerouden ja kyvykkyyden pitää nyt löytää ilmaisunsa läntisessä yhteydessä. Länsimainen sivilisaatio itsessään ei voi enää syntyä uudelleen. Se on riistänyt ja käyttänyt loppuun potentiaalinsa ja tuhonnut viimeisen toivonsa elpymisestä, ja voi siten enää velloa rappiossaan ja kuolla. Vanha järjestys on tuhoon tuomittu.

Lännen lopullinen romahdus ei ole ainoastaan väistämätön, vaan historiallinen pakko Uuden järjestyksen syntymiseksi. Ainoastaan tällainen uudistus mahdollistaa arjalaisen ihmisen rodullisen pelastumisen. Todellakin, tämän sivilisaation tulee kuolla, jotta sen raunioista voisi nousta suurempi kulttuuri. Tämä on kaikkien nykyajan tapahtumien tarkoitus ja sanoma. Tämä on historian rautainen tahto.

Berliinin tappio idän laumoille vuonna 1945 muodostui ratkaisevaksi käännekohdaksi maailman historiassa. Vain harvat ovat ymmärtäneet sen merkityksen, vaikkakin monet ovat spekuloineet erilaisten lopputulosten hypoteettisilla seurauksilla. Valitettavasti lopputulema oli ennalta määrätty ja sisälsi tekijöitä, joita edes yliluonnolliset voimat eivät olisi voineet muuttaa.

Vuoden 1945 tapahtumat ovat tosiasia mutta olivat seurausta suuresta draamasta, joka alkoi 20. huhtikuuta 1889 kun eräs merkittävä henkilö syntyi maailmaan aloittaakseen ihmiskunnan historian jälkimmäisen puoliskon. Vaikka tämän henkilön syntymä oli merkki uudesta ajasta, hänen maallinen työnsä oli vanhan järjestyksen rajoittamaa. Tämä on juuri se asia, joka tekee siitä traagisen. Hän nimittäin syntyi maailmaan aikana, jolloin vanha järjestys on kuolemassa ja uusi syntymässä – mikä tuli tuomitsemaan hänen parhaimpien pyrkimystensä mahdollisuudet hänen omana elinaikanaan.

On ehkä historian suurin ironia, että Adolf Hitler, uuden aikakauden isä, tarjosi lännelle sen viimeisen mahdollisuuden uudistua ja pelastua. Istuttamalla uusi henki vanhaan sivilisaatioon ja puolustamalla sen suuria instituutioita – kuten Führer ehdotti – olisi vanhaa järjestystä ollut mahdollista vielä pitkittää jopa tuhannella vuodella. Näin ei kuitenkaan tullut tapahtumaan. Rappio oli jo edennyt liian pitkälle. Harhaisessa ja sairastuneessa tilassaan länsi torjui sen avun, joka olisi voinut pelastaa sen vääjäämättömältä kuolemalta.

Uuden ja vanhan välisten arvojen ristiriita oli kuitenkin liian suuri. Rehellisesti arvioituna ne olivat yhteensovittamattomia. Näin Toinen maailmansota oli itse asiassa sota länttä vastaan, ollen vanhan ja uuden välinen, valtava taistelu. Valitettavasti vanhat voimat olivat liian syvään juurtuneita, ja jopa rappeutuneessa tilassaan osoittautuivat liian suuriksi vasta itämässä oleville uusille voimille.

Meidän on tässä kohtaa huomattava, että Kolmas Valtakunta, ollen välimuoto uudesta, oli kuolettavasti saastunut vanhasta ajasta mukana tuoduilla osilla ja elementeillä. Uusi ei ollut vielä voittanut vanhaa. Siihen sillä ei ollut aikaa; itse asiassa se oli vasta aluillaan. Sen syntymisen luonne, joka oli silloisen Saksan poliittisten ja sosiaalisten olosuhteiden sanelema, sisälsi vaiheittaisen siirtymisen vanhasta uuteen eikä niinkään yhtäkkistä ja väkivaltaista nousua – joka olisi ollut sekä mahdotonta että oikeuttamatonta silloisessa historiallisessa tilanteessa. Tämän seurauksena voidaan huomata, että sodan syttyessä 1939 vanha ajattelu, vanhat asenteet, vanhat tavat ja vanhat tavoitteet jatkoivat olemassaoloaan monissa paikoin saksalaista yhteiskuntaa. Uusi oli vielä liian heiveröistä. Ei ollut edes yhtä sukupolvea aikaa, jotta vaadittava, radikaali muutos olisi päässyt kypsymään, minkä seurauksena uudet asenteet vallankumouksellisen moraalin saavuttamiseksi eivät koskaan päässet kunnolla kehittymään. Siten tämän tragedian lopputulos ei voinut olla mitään muuta. Kohtalo oli määrännyt ajan ja paikan sekä tapahtumien näyttämön, ja tapahtumat etenivät sen mukaisesti.

--

Elämme tänä päivänä sivilisaatiomme kuolinkamppailun keskellä. Koko vanha järjestelmä on romahtamassa. Vanhaa ei pysty elvyttämään, se on tuhoon tuomittu.

Havaitsemamme hämmennys ja epävarmuus on vasta alkusoittoa tulevalle kaaokselle ja tuskalle. Kun sivilisaation kirkas tähti räjähtää, syntyy henkinen musta aukko, joka toimii samalla tavalla kuin materiaalinen vastineen-

sa. Kaikki henkinen todellisuus pakkautuu antihenkiseen tyhjyyteen. Ei tarkoitusta, ei arvoja, ei periaatteita, ei juuria, ei suuntaa, ei ihanteita, ei totuutta, ei kunniaa, ei kauneutta, ei järjestystä, ei jumalia – ei mitään. Vain se, mikä pystyy ottamaan etäisyyttä vanhaan maailmaan ja irrottamaan itsensä sen kauhistuttavasta painovoimasta, voi paeta romahduksen kaiken nielevää pyörrettä.

Kuten sanottu, arjalainen ihminen on kärsinyt yli tuhat vuotta vieraan opin aiheuttamasta henkisestä jännitteestä, joka aiheutui sen tunkeuduttua luonnollisen ajatusmaailman piiriin. Tämä prosessi on vääristänyt läntisen kulttuurin ja estänyt sen korkeamman kohtalon toteutumisen. Sen lisäksi, että mielikuvituksellinen maailmankuva pakotettiin pohjoisille kansoille, taivutettiin heidät hyväksymään teologisia näkemyksiä, jotka merkitsivät sotaa luonnollisen järjestyksen ikuisia lakeja vastaan. Jumala erotettiin luomakunnastaan; itse luonnosta tehtiin epäilyksen alainen; henki asetettiin vastakkain lihan kanssa; ihminen julistettiin olemukseltaan syntiseksi; Jumalasta tehtiin ulkonainen objekti – etäinen, mielivaltainen ja despoottinen hahmo, jonka edessä ihmisen tuli pelätä. Sen lisäksi Jumalan sanottiin olevan hyväntahtoinen ja ystävällinen, ja että Hän ei kiduttaisi ihmistä iäisyyksiä kuten oli suunnitellut, jos ihminen vain suostuisi rituaaliseen sovitukseen. Vastuuntuntoinen ja rehti käyttäytyminen saatiin panettelun kautta käännettyä anteeksiantavuuteen jumalallisen armon nimissä.

Uskonnon suuntautumisella lännessä viimeisen tuhannen vuoden ajan pelkästään yksittäisen "sielun" pelastumiseen ilman laajempaa rodullista näkökulmaa on ollut katastrofaaliset seuraukset. Se ei ole ainoastaan rohkaissut mitä karkeimpaan henkiseen itsekkyyteen ja pikkumaisuuteen, vaan aiheuttanut lisäksi vielä paljon suuremman ongelman. Asettamalla henkilökohtaisen pelastuksen keskiöön, se on vähentänyt ihmisen oman kansan ja rodun merkitystä. Vielä lisänä edellä mainittuun moraaliseen aseistariisuntaan, se on liittänyt siihen mukaan juutalaisten etuoikeuden olla valittuna kansana koskemattomissa kaikkien seikkojen ulottumattomissa. Nykyiset olosuhteet ovat seurausta tästä hämmästyttävästä opista.

--

Tulevaisuuden maailmankuva tulee eroamaan merkittävästi nykyisestä juutalaiskristillisestä elämänkatsomuksesta. Se pohjautuu täysin erilaisiin näkemyksiin ihmisen olemassaolosta ja sen tarkoituksesta. Se tulee perustumaan syvälle kunnioitukselle ja arvostukselle luontoa kohtaan, jonka se näkee olevan ajaton ilman alkua tai loppua mutta jatkuvassa, syklisen uudistumisen tilassa, ja joka syvimmältä rakenteeltaan on samaa olemusta jumalallisen kanssa, jota se pitää enemmänkin subjektina kuin objektina.

Se näkee ihmisen osana luontoa ja pyrkii asettamaan luonnon lait oikeaan asemaansa ihmiselämässä, luoden siten uudelleen sen linkin ihmisen ja luonnon välille, jonka seemiläinen oppi on tuhonnut. Se julistaa, että tiedostavalle arjalaiselle ei voi olla olemassa erkaantumista jumalallisesta, sillä se jumaluus ei ole jossakin toisessa maailmassa vaan hänen omassa sydämessään, ja oikea uskonnollinen asenne on siten kunnioitus pelon sijaan.

Mikä tärkeintä, palaamalla itse elämän lähteelle, tämän uusi oppi palauttaa rodun tärkeyden kaiken korkeamman olemassaolo pyhäksi lähtökohdaksi. Nostamalla rodun käsitteen loukkaamattomaksi uskonnolliseksi periaatteeksi – ja moraaliseksi välttämättömyydeksi – se onnistuu lähestymään aikamme keskeisintä biologista kysymystä: länsimaisen ihmisen selviytymistä tämän maailman kor-

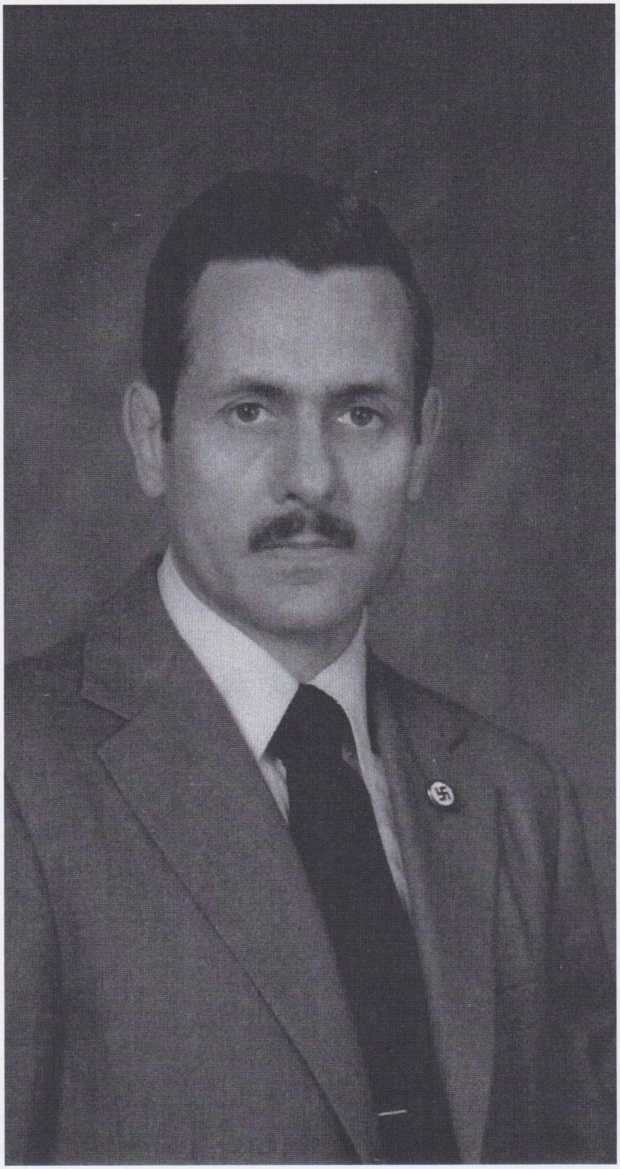

jokainen filosofinen tai uskonnollinen oppi, joka epäonnistuu tämän kysymyksen nostamisessa tärkeimmäksi, on merkityksetön tai jopa vahingollinen meidän olemassaolomme jatkuvuudelle.

--

Tässä kohtaa on huomattava, että rotumme selviämiseen kohdistuva uhka juontuu henkisiin syihin, ja siten se voidaan voittaa vain ratkaisulla, joka on luonteeltaan henkinen. Me emme kärsi poliittisten vaihtoehtojen tai älyllisten strategioiden puutteesta vaan perustavanlaatuisesta tahdon, rohkeuden, päättäväisyyden, omistautumisen, yhtenäisyyden ja yleisesti ottaen moraalin puutteesta, mainitsematta edes ymmärryksen ja yhteisen identiteetin tunteen puuttumista. Mitä ulkoisia vaaroja onkaan ilmaantunut, ne juontavat kaikki lopulta juurensa tähän sisäiseen ongelmaan.

Tästä syystä rodullisen selviämisen kysymys vaatii poliittisten ja propagandististen toimien lisäksi ennen kaikkea moraalista ja henkistä mobilisaatiota. Ilman tällaista moraalista kokoon kutsua kaikki muut toimenpiteet, olivat ne kuinka jaloja tahansa, tulevat olemaan turhia. Vuosikymmeniä ja vuosisatoja jatkunut kulttuurinen rappio on yksinkertai-

keimmalle kehittyneenä elämänmuotona. Siten elintärkeä huoli on koko rodun eikä pelkästään yksilön pelastus. Vertailun vuoksi

sesti liian laajalle levinnyttä, jotta se voitaisiin voittaa vain poliittisia keinoja käyttämällä.

Politiikan tarkoitus on tietenkin katsoa ihmisiä joukkona ja hyödyntää heitä suuremman päämäärän saavuttamiseksi. Läntisen ihmisen henkinen tila on kuitenkin tällä hetkellä sellainen, että se sulkee pois kaiken potentiaalin vallankumoukselliseen, poliittiseen toimintaan. Sen vuoksi nykyaikaisen liikkeen ensimmäinen tehtävä onkin luoda vahva henkinen ja moraalinen pohja joka vetäisi puoleensa niitä rotumme vieraannutettuja nuoria idealisteja, jotka etsivät vastauksia hämmennyksen ja epätoivon keskellä, ja joka vaikuttaisi heidän elämäänsä ja tekisi heistä pyhimmälle tavoitteellemme omistautuneita sotureita. Vain tällainen vahva henkinen perusta voi muodostaa pohjan tuleville poliittisille toimille.

Lisäksi on huomioitava eräs toinen seikka. On tunnustettava, että koska vallitsevat olosuhteet ovat kehittyneet pitkän ajanjakson aikana, ei niitä voida myöskään poistaa hetkessä, vaan tämä tulee edellyttämään vuosikymmenten ja vuosisatojen pitkittynyttä taistelua. Tällaisen kamppailun eheys voidaan saavuttaa ainoastaan henkisen ja uskonnollisen omistautumisen kautta, liikkeen jatkuvuuden ja selviämisen ollessa toisinaan ainoastaan moraalisten voimavarojen varassa. Siitä johtuen tällaisten voimavarojen luominen kriittisenä välttämättömyytenä tulee asettaa korkeimmaksi prioriteeteiksi kaikkiin muihin asioihin verrattuna.

--

Mikäli uusi oppi edustaisi ainoastaan perinteisten, esikristillisen ajan henkisten arvojen henkiinherättämistä yhdessä rodun selviämiseen vetoamisesta, olisi se varmasti merkityksellinen, mutta siitä huolimatta epätäydellinen, sillä siitä puuttuisi dynaaminen, historiallinen laatu. Lopulta jokainen historiallisesti merkittävä oppi väistämättä sisältää erityisen mission sekä kutsumuksen uudenlaisen ihmisen luomiseksi.

Tämän uuden opin ainutlaatuisuus on siinä, että se vapauttaa ihmisen vallitsevista olosuhteista ylittämällä ihmisyyden. Se julistaa länsimaiselle ihmiselle uuden korkeamman kohtalon ja kutsuu häntä kohti täyttä potentiaaliaan fyysisesti, henkisesti ja moraalisesti – todellakin, kohti jumaluutta – mikä on vieraiden oppien traagisella tavalla tähän asti estämä kohtalo. Siitä huolimatta se on juuri se kohti korkeampaa, jumalallista rotua kehittyvän evoluution mahdollisuus Nietzschen ajattelussa, joka asettaa uudelle opille korkeamman tarkoituksen ja antaa sille sen ainutlaatuisen, vallankumouksellisen luonteen.

Jo nyt uuden uskon – hitlerismin – siemenet itävät maailmassa, kasvaen pienen mutta kasvavan joukon sydämissä. Hitaasti ja lähes huomaamattomasti pyhä saattue kokoontuu vannomaan kuolemattoman uskollisuuden ja kunnian valoja. Uhmakkaasti sen lippua ollaan nostamassa. Näköpiirissä oleva taistelu vavahduttaa sydämet jotka tervehtivät tulevaa kamppailua ja valtaisaa haastetta. Ne odottavat nousevaa myrskyä.

Uusi sallimus häilyy horisontissa. Uusi, maailmaa muuttava todellisuus on nousemassa. Kuolevan sivilisaation heittäessä viimeiset varjonsa epätoivoisen ja hämmentyneen maailman päälle, uuden aikakauden usko alkaa loistaa yhä kirkkaammin, kuin suuri, pelastava toivo – kuin uuden ajan tähti ja häikäisevä Uusi Järjestys, joka syntyy sen kuolemattoman persoonan ohjaamana ja opettamana, joka oli suurin maan päällä koskaan kävellyt ihminen.

KERRY BOLTON

Kerry Bolton tunnetaan paitsi poliittisena aktivistina erilaisissa oikeistoryhmissä, myös sellaisten järjestöjen kuten Order of the Left Hand Path, Ordo Sinistra Vivendi ja The Black Order perustajana. Lisäksi hän on kirjoittanut useita kirjoja kuten Artists of the Right. Tämä on hänen haastattelunsa kirjaan Lords of Chaos, joka julkaistiin alun perin vuonna 1998 ja jonka suomennettu, sittemmin loppuunmyyty painos ilmestyi vuonna 2008. Haastattelu osoittaa, kuinka yli kaksikymmentä vuotta sitten kylvetty siemen on kasvanut oraalle: The Black Order of Pan Europa on perustettu uudelleen ja Euroopan varjosielun löytäminen on ajankohtaisempaa kuin koskaan aiemmin.

Uusiseelantilainen Kerry Bolton on toimittanut pientä The Nexus -aikakausjulkaisua, jonka lukijoina on huomattavasti blackmetalharrastajia. Bolton myös toimittanut Key of Alocer -fanzinea, joka on toinen maailmalle suhteellisen laajasti leviävä okkultismiin ja blackmetaliin keskittyvä uusiseelantilainen julkaisu. Oltuaan vuosikymmeniä mukana underground- ja agitaatioaktiviteeteissä, Bolton perusti Black Order -ryhmittymän. Tämän kansainvälisen okkulttisen tahon tavoitteena oli herättää "Euroopan varjopuoli" ja houkutella mukaan paljon väkeä blackmetalin parista. Black Order ei ollut ainoa vastaava ryhmä. Paljon suurempi järjestö on ollut The Order of the Jarls of Baelder (Baelderin jaarlien veljeskunta), johon on kuulunut blackmetalmuusikoita sekä faneja. Veljeskunta on julkaissut paljon informaatiota satanismista ja pakanauskosta, sekä järjestänyt liikunta- ja taistelulajikursseja. Kerry Bolton on osallistunut myös Baelderin toimintaan, jonka hän näkee samansuuntaisena omien tavoitteidensa kanssa.

Julkaisujanne on laajalti luettu blackmetalskenen parissa, miten tähän päädyttiin, oliko tämä harkittua?

Aloitin satanistinäkökulmasta kirjoittamisen kuutisen vuotta sitten, jolloin kiinnostukseni siihen oli suurimmillaan. Nyttemmin into on vähän hiipunut. Näin satanismin muutoksen mahdollistajana sekä haastajana nykyiselle politiikan ja kulttuurin tilanteelle. Perustin useita esoteerisiä järjestöjä ja julkaisuja. Toimin kuin olisin pyörittänyt poliittista kampanjaa, mistä minulla onkin kokemusta. Toimeni olivat siis hyvin julkisia ja helposti kaikkien nähtävillä.

Kun selvisi, että metalväestä löytyy vakavamielisiä yksilöitä, jotka oikeasti halusivat oppia ja toimia, keskittyi toiminta monilta osin heihin. Taktisessa mielessä hyödynnettiin kristinuskon vastustamista, etenkin nietzscheläisin vaikuttein, sillä monet nuoret metalkuuntelijat näkevät puhdistautumisen kristinuskosta olevan ensisijaisen tärkeää. yritin osoittaa, että kristinusko on ainoastaan yksi oire läntisessä sairaudessa, eikä nykyään enää edes pahin. Kristinusko on läntisen magian tulehduksen yksittäinen tuote, muut ovat rikkaiden valta eli plutokratia, liberalismi, globalisaatio, tasa-arvoisuus ja niin edelleen. Kuten Nietzschekin totesi, nämä asiat nousevat kulttuuria vastaan.

Pyrin osoittamaan yhteyksiä näiden ja muutamien muidenkin liikkeiden väliltä, joita voitaisiin hyödyntää kapinassa, jonka monet nuoret intuitiivisesti liittävät satanismiin... Koska tarkoitukseni on edesauttaa eurooppalaista kulttuuria takaisin nuoruuteen, tai keväaseen Spenglerin vuodenaikojen syklien mukaan, on nykyisen läntisen seniiliyden hylkäämisessä katseemme suunnattava nuorisoon. Aivan kuten fasismikin syntyi nuorisoliikkeestä vastustamaan poliittisesti, kulttuurisesti sekä yhteiskunnallisesti ikääntyneitä. Projektini saama tuki tulee edelleenkin nimenomaan nuorisolta, johon kuuluu paljon metalharrastajia.

Suurin vahvuus näyttäisi olevan sekä esiintyjien ja fanien omistautuminen, tämä tekee ilmiöstä kestävän. Sen heikkous, joka näkyi myös skinheadien oi-musiikissa, on tähtäimen ja määränpään puute: ei ole pitkän aikavälin suunnitelmaa, jolla voitaisiin vastustaa vallitsevia poliittisia oloja. Siksi monet suurimman motivaation omaavista henkilöistä hyökkäävät sokeasti kohteiden kimppuun, jotka eivät ole kenties järkeviä.

Monet blackmetalbändit ja julkaisut ovat avoimesti flirttailleet fasististen, nationalististen ja rasististen näkemysten kanssa. Onko tarkoitus pelkästään shokeerata, vai heijastaako tämä jotain syvempää?

Selvästikin monet näistä lehdistä ja bändeistä pyrkivät shokeeraamaan fasismilla, siinä missä satanismillakin. Mutta entäpä jos järkyttämisen halu tulee syvempää, ensimmäisistä alitajuisista virikkeistä, jotka voivat olla varsin voimakkaitakin? Vaikka asiaan liittyisi negatiivisia ja todella lapsellisiakin piirteitä, ainakin halu järkyttämiseen osoittaa pientä yksilöllisyyttä maailmassa, joka pyrkii yhdenmukaisuuteen, vaikka kuinka hehkutettaisiin pseudoindividualismia. Melko usein järkyttämisen tarve synnyttää tietoa ja tilanteita, jotka edesauttavat aikuistumista. Sisäistä muutosta syntyy, kun törmätään aidosti kapinallisiin tahoihin.

Monet ovat siirtyneet satanismista paikallisiin pakanauskontoihin, samalla monista on tullut nationalisteja.

Olen myös havainnut liikehdintää kotoperäisen pakanuuden ja nationalismin suuntaan. Näkisin kuitenkin pakanuuden olevan useimmiten satanistisessa kontekstissa, etnisen ja kulttuurisen taustan omaavaa satanismia, pikemminkin kuin kosmopoliittista pakanuutta, johon usein myös törmää. Se on luonnollista ja sykähdyttävää kehitystä, sillä satanismihan on syntynyt pakanuudesta. Saatana ilmenee monin tavoin ja on selkeimmin määriteltävissä perinteisten arkkityyppien ja kollektiivisen alitajunnan kautta, sen sijaan että vaellettaisiin epämääräisissä monikulttuurisissa ilmiöissä, lainaamassa osia etäisistä maailmankolkista ja ajanjaksoista, ja kaikki pistettäisiin lopuksi samaan laatikkoon, johon iskettäisiin moderni satanismi -leima.

Nykyinen seniili sivilisaatio suuntautuu kohti globaalia rikkaiden valtaa, jossa plutokraatit ja globalisaation puolustajat hyödyntävät kulutusta ja monikulttuurisuutta hävittääkseen kansallisvaltiot ja -kulttuurit sekä kansalliset arkkityypit, jotka ovat kaiken pohjana. Silloin on pelkästään osuvaa, että uusissa satanismin muodoissa on kunkin kotimaan pakanallinen ydin, millä globalisaation kyseenalaistetaan. Ellei tähän ylletä, niin satanismi olisi, ja mo-

nissa tapauksissa se itse asiassa onkin, pelkästään oire vanhan vallan rappiosta, pikemmin kuin sen vastustaja ja syyttäjä. Satanistien kiinnostuminen omista juuristaan johtuu samoista syistä kuin monien nuorten pyrkimys omien perinteiden tutkimiseen - haetaan kiinnekohtia omiin juuriin, joita globaalin plutokratian ja kulutusyhteiskunnan pinnallisuus ja nihilismi eivät tarjoa.

Satanismi ja sen kantamuoto pakanuus ovat syntyneet arkkityyppien ja eri kansojen psyykeiden pohjalta. Täten ne pohjautuvat samoihin okkulttisiin ja mystisiin lähteisiin kuin nationalismikin. Nationalismissa manifestoituu kansan kollektiivinen alitajunta poliittisesti; pakanuus-satanismi on henkinen manifestaatio. Molemmat nousevat samasta lähteestä. Siksi ei ole mikään sattuma, että okkultismilla ja nationalismilla/fasisilla on ollut aiemminkin yhteisiä kannattajia, ennen nykyistä nuorten kiinnostusta molempiin.

Mitkä ovat omat näkemyksesi blackmetalista ilmiönä?

Suurin vahvuus näyttäisi olevan sekä esiintyjien ja fanien omistautuminen, tämä tekee ilmiöstä kestävän. Sen heikkous, joka näkyi myös skinheadien oi-musiikissa, on tähtäimen ja määränpään puute: ei ole pitkän aikavälin suunnitelmaa, jolla voitaisiin vastustaa vallitsevia poliittisia oloja. Siksi monet suurimman motivaation omaavista henkilöistä hyökkäävät sokeasti kohteiden kimppuun, jotka eivät ole kenties järkeviä. Myös ideologinen yhtenäisyys puuttuu. Olen lukenut useita haastatteluja - tämä koskee myös vanhempia viihdyttäjiä ja säveltäjiä - joissa toisesta suupielestä tipahtelee fasismia ja toisesta jonkinlaista liberaalia nihilismiä. Kapinallisen metallin on siksi yhdistettävä nihilismi fasismiin, ja koska fasismi on itsessäänkin synteesi, ei ole mitään syytä, miksi näin ei voisi tapahtua.

Voiko blackmetalia verrata mihinkään muuhun agitoivaan musiikkiin?

Kyllä, 60-luvun radikaaliin vasemmistolaiseen lauluperinteeseen, mutta onneksi päinvastaisesta suunnasta, joten siksi blackmetal ei ole vakiintuneiden musiikkipiirien mielestä niin "kosher". Tietenkin valtavirta yrittää kaupallistaa sitä, mutta se johtaisi todennäköisesti hyvin eri muotoon ja sisältöön nykyiseen verrattuna. 60-luvun musiikkityylien radikaalisuus oli täysin teeskenneltyä Täysin toisin kuin blackmetalissa, oi-punkissa, ja suuressa osassa industrialia, 60-luvun muusikoiden maailmankatsomukset eivät ratkaisevasti eronneet järjestelmän näkemyksistä, joita vastaan he mukamas kapinoivat. Ennen kaikkea silloin oli olemassa etninen yhteys järjestelmän ja sen kriitikoiden välillä - olivat he sitten muusikoita, kirjailijoita tai mediassa työskenteleviä henkilöitä.

Imetäänkö blackmetal valtavirtaan kuten niin monet aiemmat undergroundliikkeet, jolloin siltä riisutaan radikaalimmat piirteet?

Suurin osa blackmetalväestä vaikuttaisi olevan niin kaukana tavanomaisesta musiikkimaailmasta, että yhteistä maaperää ei helpolla löydy, jos pakanallinen pyrkimys pidetään mukana. Musiikkiteollisuuden kaupallisten päämäärien toteutuminen vaatisi todennäköisesti paluuta suorempaan kristinuskon vastustamiseen, pakanallisen herätystyön kustannuksella. Musiikkimogulit pystyvät hyödyntämään antikristillistäkin ajattelua, jopa satanismia, etenkin jos siitä saataisiin aikaiseksi uusi pinnallinen amerikkalainen kulutushyödyke.

Maanalaisen vastakulttuurin ääni

Veriyhteys.

www.veriyhteys.com

Musta Enemmistö

Haastattelu: Rami Leskinen

Eräs lahtelainen levykauppias hämmästeli vuosi sitten somepäivityksessään ensilevyänne Apoliteitaa. Hän odotti kuulevansa neo-folkia, mutta kajareista vyöryikin "tumman utuista goottipoppia", jossa on "enemmän J. Karjalaista kuin Death in Junea". Levykauppiaan näkemys ei liene aivan väärä ja oikeassa hän oli ainakin siinä, että Mustan Enemmistön musiikkia on äärimmäisen vaikea lokeroida mihinkään tunnettuun genreen. Miten luonnehtisitte itse musiikkianne?

Neo-folk ilmiönä on epämääräinen ja mielenkiintoinen. Sitä tuntuisi määrittävän ennemmin teemat kuin saundi ja tämän takia kyseiseen genreen oli mielekästä samaistua myös Mustan Enemmistön popahtavalla himmailulla. En tosin lainkaan ihmettele, jos Valvokaamme! -levyä kuunnellessa iskee hämmennys, mikäli tuota neo-folkina mainostaa. Kaikukitara ja kansallishenkisyys edellä mennään!

Kotimaisessa rockmusiikin kentässä Musta Enemmistö on liioittelematta todellinen outolintu. Vaikka bändinne omintakeinen kaiutettu soundi ja kiehtovien kryptisten lyriikoiden luulisi herättävän mielenkiintoa rock-toimittajissa ja vakavissa musiikkidiggareissa, Musta Enemmistö on jäänyt edelleen suureen tuntemattomuuteen. Mistä luulette tämän johtuvan?

Varmaankin Internetin myötä tullut ylitarjonta sekä Enemmistölle leimallinen, näennäinen epämääräisyys voisivat olla syitä tähän. Yleinen epäilyttävyys yhtyeen ympärillä aiheuttaa ehkä sen, että se on parempi sivuuttaa. Musta Enemmistö on tiensä ja aatteensa uhri, ja mikäli kansallismielinen tausta on este johonkin, niin se jokin on meille merkityksetöntä. Musta Enemmistö voi musiikillisesti venyä, mutta ei aatteellisesti. Mikäli jompikumpi meistä olisi joskus esim. Jehovan todistaja, ei tätä yhtyettä enää olisi.

Edelliseen kysymykseen liittyen, välttääkö Musta Enemmistö tietoisesti julkisuutta, sillä yhtyeestä ei löydy paria Veriyhteys-"erikoismusiikkisivuston" levy-arvostelua lukuunottamatta juurikaan tietoa netistä eikä edes zine-maailmasta. Liittyykö tähän joku ohjelmallinen strategia vai onko kyse vain siitä, että musiikista kirjoittavat (vaihtoehto)mediat eivät ole kiinnittäneet teihin mitään huomioita?

Ei yhtyeen imagoon tai julkisuuskuvaan mitään ihmeellistä suunnitelmallisuutta liity. Musiikki edellä mennään!

Suomessa vaihtoehtomusiikki tarkoittaa julkisuudessa lähinnä joko vähäveristä taiderockia tai eleetöntä elektronista musiikkia, jota Nyt-liitteen toimittajien hipsterikaverit tekevät kehä III:n sisällä. Kovasta hypetyksestä huolimatta ne ovat kovin laimeita ja mitättömiä yritelmiä, joista on vaikea saada irti sen enempää taiteellista kuin ekstaattistakaan kokemusta. Pikaisella kuuntelulla Musta Enemmistö voisi pudota samaan hengettömään kategoriaan, mutta varsin pian kuuntelija ym-

märtää kyseessä olevan jotain aidosti koskettavaa. Eikö teille tule kiusaus tehdä musiikistanne hieman suoraviivaisempaa ja vähemmän esoteerista, jotta viralliset vaihtoehtomediat lähtisivät promotoimaan teitä?

Hauskasti kuvailtu! Niin, toki voisi liukua suoraviivaisempaan ja eksoteerisempaan ilmaisuun, josta olisi lyriikkojen eri tasoja karsittu. Voisin kuitenkin kuvitella, että aatteellisuus ilmenisi tässä tapauksessa yhä selkeämmin ja kävisi entistä nopeammin selväksi, ettei aika ole vielä kyllin kypsä Mustan Enemmistön laajempaan levitykseen. Kuitenkin jonkinlainen sanoman terävöittäminen on meillä tavoitteena mahdollisia seuraavia julkaisuja ajatellen.

Vai onko julkisuuteen pääsy mahdoton tehtävä jo sen vuoksi, että levytätte kansallismielisyyttä ja valkoista nationalismia

liputtavalle Europa Erwache Productionsille? Miksi päätitte levyttää levy-yhtiölle, jonka sekä valtamedia että vasemmistolainen "vaihtoehto-media" haluaa vaieta kuoliaaksi?

Europa Erwache otti yhteyttä meihin Apoliteia -biisien tiimoilta ja tästä lähti erittäin hyvä ja asiallinen yhteistyö. EE tietysti tunnetaan radikaalimmasta tuotannostaan, mutta mahtavaa että mukaan mahtuu myös hienohelmaisempaa tunnelmointia. Etninen nationalismi on onneksi nouseva trendi, joten on mukavampaa olla aikaansa edellä kuin jäljessä!

Mitä ajattelette siitä, että levy-yhtiön vuoksi suurin osa kuulijakunnastanne tulee RAC:n, radikaalin black metallin ja uuspakanallisen neofolkin piiristä? Mikä on oma suhteenne näihin musiikkityyleihin?

O: Mukavaahan se on että kuulijamme tulee musiikkimaailman varjoisemmilta rinteiltä. Itselleni ovat läheisiä erityisesti nuo kaksi jälkimmäistä genreä. Black metal herätti aikanaan itsessäni kiinnostuksen musiikkiin, aluksi fanitus -ja myöhemmin soittomielessä.

Mistä saitte idean perustaa yhtyeen, jonka materiaali poikkeaa niin paljon Suomessa tehdystä musiikista? Oliko teillä joitakin esikuvia musiikillisella, kirjallisella ja filosofisella puolella?

O: Yhtyeen alkuajat ajoittuvat vuosiin, jolloin luontoharrastuksen ympärille muodostunut ystäväpiirimme alkoi tuottamaan monenlaista kotikutoista "taidetta". Näistä ajoista juontuu musiikkiprojektimme kansallishenkinen perusta, joka on kantanut Mustan Enemmistön muodossa nykyhetkeen. Alkuaikoina itseäni inspiroi nimenomaan muutamat neo-folk yhtyeet.

Levyjenne perusteelle te olette olleet koossa vasta pari vuotta. Bändinne lienee kuitenkin vanhempi. Milloin aloititte ja ketkä olivat mukana? Mitä instrumenttaja musiikkiinne kuuluu?

O: Musta Enemmistö ja kaksi julkaisuamme ovat vuosikausien soiton sekä äänityksen opettelun tulosta. Ensimmäiset äänityskokeilut tällä kahden miehen kokoonpanolla alkoivat jo 2008. Noihin aikoihin ei minkäänlaista soittotaustaa saati ymmärrystä musiikinteosta ollut. Yhtyeemme ei oikeastaan ole yhtye perinteisessä mielessä, vaan sävellämme ja soitamme instrumentteja kumpikin ristiin rastiin. Tosin itse en bassoon tai syntikkaan koske, eikä M:n lauluosuuksia juuri kuulla levyillä.

Oletteko harkinneet livenä soittamista?

Olemme harkinneet, mutta toimivaan livesoittoon on vielä matkaa.

Teksteistänne on vaikea löytää suoraa poliittisuutta, mutta niistä löytyy silti hämäriä viitteitä Blut und Boden -ajattelusta, vereen ja maahan sitoutuneesta yhteisöllisyydestä. Miten itse näette bändinne aatteellisuuden? Vai kertooko ensilevynne nimi "Apoliteia" siitä, että te ette Julius Evolan lailla usko päivän politiikkaan, vaan haluatte olla sen ulkopuolella ja "ratsastaa tiikerillä"?

Kyllä vain! Haluamme painottaa aatteellisessa mielessä mm. kielen merkitystä. Vaikkei Musta Enemmistö liputakaan rationaalisen ja materiaalisen maailmankuvan puolesta, voi nykyaikaisen tieteellisen tutkimuksenkin osoittamana todeta sen, että eroosio, joka on nähtävissä luonnossa, näkyy myös ihmiskunnan tasapäistymisenä. Luonnon monimuotoisuuden rappio on myös ihmiskunnan kielellisten rikkauksien, paikallisuuden, kulttuurisen moninaisuuden, kestävän elämäntavan sekä todellisuuden syvemmän ymmärtämisen rappio-

ta. Näemme asian niin, että kansallismielisyys ja etnisyyteen perustuva kansallisvaltio, ovat keinoja säilyttää kestävää elämäntapaa tässä maailman ajassa.

Kuulostatte erittäin maanläheisiltä; kesyttämättömällä luonnolla tuntuu olevan muusikissanne huomattavasti suurempi rooli kuin teknologialla ja sivistyksellä. Oletteko maaseutuelämän puolesta urbaania universaalia kaupunkikulttuuria vastaan? Vai onko kysymys teille täysin yhdentekevä?

M: Kyllä se toki mieleen tuo näitä edellä mainittuja tuo puhdas kaiutettu soolokitara ja semmonen. Juuri Pekka Strengin tuotanto ei ole itselle kovin tuttua mutta tuon aikakauden musiikkia on tullut kyllä kuunneltua paljon etenkin aiempina vuosina, joten eiköhän ne vaikutteet sieltä kumpua.

Levyistänne aistii selittämättömällä tavalla ikiaikaisen suomalaisuuden. Johtuukohan se melankolisuudesta? Tuleeko suomalainen mielenmaisema luonnostaan musiikkiinne vai haluatteko tuoda sitä tietoisesti

Tyhjässä huoneessa, tyhjä taulu seinällä.
Tyhjiä pulloja huonetta ympäröimässä.
Huoneen keskellä istuu mies mietteissään.
Syviä pohdintoja syvässä ajan virrassa.
Kansamme tulevaisuus häntä niin kovin huolettaa.
Jospa huomenna tuska pois katoaa?
Jospa huomenna vois valot sammuttaa?
Jospa huomenna vois käydä nukkumaan?
Suuri kirkkaus ajatuksen lävistää.
Syvissä unelmissa voi hetken hengähtää.
Uuden näkemyksen, ohitse pettymyksien.
Taantuneen mielen upottavan tien,
hän on voittanut, taaksensa jättänyt.

Voisimme sanoa seisovamme taantumuksellisina sivistyksen kiroutta vastaan. Nimenomaan vanhat metsät, järvet ja muut kansallisromanttiset maisemat ovat sitä, mistä musiikkimme nousee!

Veriyhteyden Apoliteia-arviossa kerrotaan, että musiikissanne on kaikuja 1970-luvun psykedeelisestä folkista kuten Pekka Strengistä ja soolokitarassa saman vuosikymmenen proge-henkeä? Mitä ajattelette näistä mielikuvista, onko niille mitään perusteita?

esiin? Mitä yleisesti ottaen suomalaisuus merkitsee teille musiikissa ja kielessä? Kielessä siksi, että suomea pidetään maagisena kielenä.

Emme kumpikaan osaisi kuvitella tekevämme musiikkia muulla kuin äidinkielellämme. Ei meille ole parempaa paikkaa elää, eikä parempaa kieltä jäsentää maailmaa kuin suomenkieli!

Onko teidän musiikissanne jotain erityistä esoteerista tarkoitusta tai viestiä? Tekstin-

ne kun ovat kovin arvoituksellisia ja monitulkintaisia.

Toimia jonkinlaisena inspiroivana voimana tiellä, jonka päämääränä on muistaa keitä olemme ja mistä tulemme.

Teiltä on tullut tähän mennessä ulos kaksi julkaisua, mini-cd Apoliteia (2017) ja Valvokaamme (2018). Miten arvioisitte ja vertalisitte itse näitä levyjä?

Kolmella biisillään Apoliteia -mini cd on johdonmukainen yritelmä saattaa tämä Evolan tarkemmin määrittelemä käsite maanläheiseen näkökulmaan. En osaa oikein sanoa onnistuimmeko tässä, mutta edelleen pidämme näitä kolmea kappaletta kuin vahingossa nappiin onnistuneina, niin äänimaisemaltaan kuin teemaltaankin. Valvokaamme! onkin jo kunnianhimoisempi pläjäys, jossa jokaisella osa-alueella oli pyrkimys sukeltaa niin syvälle kuin mahdollista. Huolimatta jonkinasteisesta hajanaisuudesta, mikä levyllä jäi hieman häiritsemään, pidämme tätä julkaisua Mustan Enemmistön merkkipaaluna. Heimomielisyys sekä jonkinlainen uskonnollisuus kantaa läpi koko levyn liukuen lopulta lähes kokonaan jälkimmäisen puolelle.

Oletteko tekemässä jossain vaiheessa uutta levyä? Mihin suuntaan se tulee kehittymään? Kakkoslevyn päätösraidalla "Hetket auringossa" liikutaan jo psykedeelisen rockin puolella….

Sen kummempia suunnitelmia tai sopimuksia ei tulevasta levystä vielä ole, mutta biisejä on kuitenkin jatkuvasti työn alla, joten eiköhän niitä jossain kohtaa ole taas levyllinen kasassa. Kehityksen suuntaa emme tässä kohtaa osaa kovinkaan tarkasti arvioida, enempää kuin sen verran, että tunnelma sekä sanoma varmastikin terävöityvät. Tästä huolimatta psykedeelisiä elementtejä saattaa olla mukana tunnelmaa tukemassa tulevassakin materiaalissa.

Syvähenkisestä sanomastanne huolimatta monet kappaleenne ovat melko popahtavia, jopa niin, että osa niistä kestäisi helposti radiosoittoa. Jos teillä olisi valta, minkä kappaleenne haluaisitte valtavirta-radion tehosoittoon?

Olisihan se hienoa jos vaikka yömyöhään radion avatessa kuulisi joltain kanavalta kokonaisuudessaan juuri tuon Hetket auringossa. Päiväsoitossa olisi hauskaa kuulla Uurteet.

Monia kuuntelijoita on varmasti ihmetyttänyt tuoreimman levynne kappale "Olkaamme raittiit!". Joku kyynisempi voisi kuvitella, että kyseessä on joku ironinen ryhtiliike-vaatimus suomalaiselle Suomelle. Taidatte kuitenkin olla tosissanne tuon raittius velvoitteen kanssa?

Olkaamme raittiit hengessä ja valvokaamme, vaikka välillä ruumiimme ja mielemme päihtyisivätkin milloin mistäkin!

Millaista palautetta olette saaneet musikistanne ja kiinnostaako teitä ylipäätään se mitä teistä ajatellaan?

Palaute on pääosin ollut positiivista, mutta tämän lisäksi ihmetellään, että mistäs tässä nyt oikein olikaan kysymys. Vaikka toteutammekin musiikillisia visioitamme raameja tai menestystavoitteita asettamatta, on kaikenlainen palaute tervetullutta!

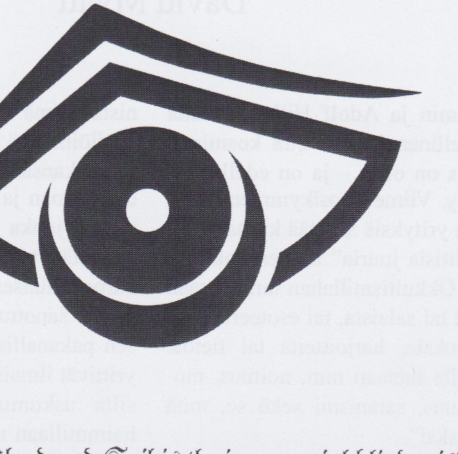

"The wisdom of Blood and Soil is the immemorial blind wisdom
of Roots and Sap: absolute obedience to the
most elementary laws of Life. It is the wisdom of
Roots and Sap transferred...
to the natural aristocracy of mankind
as the secret of the Way to visible and tangible Godhead."

Savitri Devi

theblackorder.org

Okkultismista ja kansallissosialismista

David Myatt

Kansallissosialismin ja Adolf Hitlerin osalta sekä niiden todellinen luonne että kosminen merkityksellisyys on ollut – ja on edelleen – väärinymmärretty. Viime vuosikymmeninä on esiintynyt monia yrityksiä selittää kansallissosialismin "okkulttisia juuria" tai sen "okkulttista luonnetta". Okkultismillahan tarkoitetaan jotakin kätkettyä tai salaista, tai esoteerisia tai mystisiä uskomuksia, harjoitteita tai tietoa. Tämän termin alle luetaan mm. noituus, moderni pakanallisuus, satanismi sekä se, mitä kutsutaan "magiaksi".

Kansallissosialismin ja Adolf Hitlerin todellinen luonne, sellaisena kuin se tässä esitetään, edustaa ja ilmaisee ainutlaatuisella tavalla kosmoksen ja yksilön orgaanista kokonaisuutta sellaisena, kuin se oli ennen kuin kristinusko hajotti sen vastakohtaisuuksien opilla. Tämä abstrakti ja dogmaattinen jako oli vastakkainen sen todellisuuden kanssa, joka on olemassa luonnossa, kosmoksessa ja meissä kehittyvinä ihmisinä. Tämän jakautumisen tuloksena ja kristinuskon omaksumisen seurauksena arjalaisten kansojen keskuudessa tapahtui fyysisen luonteemme ja ainutlaatuisen arjalaisen eetoksen tukahduttaminen yli tuhannen vuoden ajaksi. Tätä eetosta on kuvailtu sekä dionyysiseksi että apolloniseksi, ja sen tärkein ja merkittävin osa on faustinen, ja tarkemmin ottaen luciferinen henkemme – meidän aggressiivinen, sotaisa, valloittava ja tiedonhaluinen luonteemme.

Mitä vain harvat ovat ymmärtäneet on se, että kansallissosialismi palauttaa kaiken mikä on luonnollista: mikä on tasapainoista ja harmonista. Tämä tapahtuu sekä meissä itsessämme yksilöinä että luonnossa ja koko kosmoksessa. Täten kansallissosialismi palauttaa sen terveen elinvoiman ja fyysisen luonteemme hyväksymisen, jonka kristinusko on tukahduttanut ja vääristänyt arjalaisen mielemme ja nykyisen eurooppalaisen sivistyksen vahingoksi. Lyhyesti sanottuna kansallissosialismi palauttaa sen pakanallisen elämänilon, jota esi-isämme yrittivät ilmaista luonnollisilla ja vaistonvaraisilla uskomuksillaan. Okkultismi on parhaimmillaan moderni yritys löytää ja ilmaista tätä luonteemme kadonnutta puolta, samoin kuin se on yritys löytää luonnon ja kosmoksen numeeni henki. Tästä syntyy sen arkkityyppinen vetovoima. Jotkut okkultismin puolet, kuten Jung on sanonut, pyrkivät edustamaan tukahdutettua "pimeää puolta", vaistonvaraista tiedostamatonta. On ollut yrityksiä – Jungin itsensäkin osalta – ymmärtää kansallissosialismi tämän tukahdutetun "pimeän" tai vaistovaraisen puolen uudelleensyntymänä: Jungin sanoin wotanismin tai odinismin henkiinheräämisenä.

Todellisuudessa kansallissosialismi edustaa kuitenkin kokonaisuutta itsessään, ei pelkästään sitä, mitä kutsutaan "varjoksi", sillä tämä tiedostamaton puoli arjalaisessa luonteessa ei voi olla olemassa yksin. Vain kokonaisuus, orgaaninen ykseys on olemassa itsestään. Kristillisyyttä heijastavia, virheellisiä ja abstrakteja termejä käyttäen kansallissosialismi on sekä valo että pimeys. Modernin psykologian virheellisin termein se taas on sekä tiedostamaton viettiluonteemme että tiedostava järkiluonteemme. On erittäin tärkeää ymmär-

tää, että tämä jako kahteen erilliseen osaan on perustavalta tasolta väärin ja vastoin arjalaista luonnettamme, ja siksi kansallissosialismin määrittely niitä käyttämällä on myös väärin.

Tämän vuoksi voidaan katsoa, että kaikki yritykset yhdistää kansallissosialismi okkultismin kanssa ovat tuhoon tuomittuja, samoin kuin kaikki yritykset selittää sitä psykologisia termejä käyttäen. Tämä johtuu siitä, että sekä okkultismi että psykologia – samoin kuin juutalaisuus ja siitä syntynyt kristinusko – on rakennettu perustavalta tasolta virheellisille vastakohtaisuuksien periaatteille, ja siitä, että okkultismi ei edusta ja ilmaise sitä, mikä todellisuudessa on olemassa meissä, luonnossa ja kosmoksessa. Tästä syystä kansallissosialismi ja okkultismi ovat yhteensopimattomia, samoin kuin kansallissosialismi on tehnyt okkultismista, kristinuskosta ja jopa modernista psykologiasta tarpeetonta.

Adolf Hitler jätti meille suuren perinnön. Voimme joko käyttää sitä, tai jättää sen huomioimatta ja antaa rotumme tuhoutua.

Kansallissosialismi ja okkultismi

Kansallissosialismi on lähtökohtaisesti vastakkaista okkultismin kanssa kahdesta syystä. Ensinnäkin kansallissosialismi on sivistyksen ilmaisu ja heijastaa järkeä, järjestystä ja jalon uteliasta mieltä, synnyttäen ja ylläpitäen sivilisaatiota. Filosofisesti katsoen kansallissosialismin pohja on löydettävissä muinaisen Kreikan sivistyksestä, ja erityisesti Aristoteleen näkemyksestä, jonka mukaan kosmos ja luonto ovat ymmärrettävissä järjen ja ajattelun kautta. Lisäksi kosmoksen ja luonnon ymmärretään toimivan tietynlaisten prosessien ja lakien kautta. Se, mikä on olemassa, toimii näiden lakien mukaisesti, ja kaikki mitä voimme havaita, on selitettävissä niiden kautta. Ymmärrys syntyy näiden lakien tuntemisesta, ja ne ovat löydettävissä havaitsemisen ja käytännön kokeilun menetelmillä.

Toinen syy johtuu siitä samasta asiasta, joka tekee kansallissosialismista ainutlaatuisen, ollen ykseys ja kokonaisuus, olemassa olevan ilmentymä. Se ei kannata elotonta materialismia tai logiikkaa vaan puolustaa ja pitää yllä olemassaolon elävää, vitaalia ja järjestyksenmukaista olemusta, joka on sekä henkinen – numeeni – että rationaalinen. Lyhyesti sanottuna kansallissosialismi, ja vain kansallissosialismi, edustaa ja pitää yllä sitä alkuperäistä ykseyttä joka on menetetty ja josta kaikki muut uskonnot, uskomukset ja filosofiat irrottivat vastakohtaisuudet ymmärryksemme, hyvinvointimme, evoluutiomme ja koko olemassaolomme vahingoksi. Tämä ykseys on oleellinen ihmisen olemassaolon tarkoituksen täyttämiseksi ja vain sen kautta voi evoluutio edetä korkeammalle.

Okkultismi puolestaan perustuu täysin erilaiseen maailmankuvaan. Okkultismin taustalla on ensinnäkin jokin tietty uskomus tai dogmaattinen järjestelmä. Toiseksi se perustuu uskomukseen, että luonto ja kosmos olisi jollakin tapaa ”mystinen”, tuntematon tai maaginen – toisin sanoen alisteinen ihmeille ja muille tapahtumille, joita ei voida järjellisesti selittää. Okkulttisten teorioiden taustalla on usein löydettävissä jokin tietty ilmiö tai ilmiöiden sarja, tai jonkun tietyn henkilön omat kokemukset, joiden perusteella on epäloogisesti muodostettu jokin kultti tai uskonto. Lisäksi suuri osa okkultismista perustuu uskomukseen yliluonnollisista voimista. Sen sijaan kansallissosialismiin ei kuulu ajatus minkäänlaisista mystisistä hengistä tai kam-

mottavista olennoista. Se ei spekuloi sellaisilla asioilla kuin jälleensyntymä tai kuoleman jälkeinen elämä, eikä hyväksy tai ole riippuvainen mistään toisesta opista tai uskonnosta. Sen sijaan se vahvistaa oman, eksklusiivisen ymmärryksensä elämästä, kuolemasta ja kosmoksesta, perustuen tuhansia vuosia kestäneeseen sivistykseen. Kansallissosialismi on siten itsessään täydellinen, itseriittoinen ja eksklusiivinen hengellinen filosofia tai uskonto. Ollen yhtenäinen kokoelma henkistä ymmärrystä ja järkeä, se tekee okkultismin tarpeettomaksi.

Kansallissosialismi tarjoaa samalla sekä rationaalisen että numeenin selityksen kosmoksen luonteesta ja paikastamme kosmoksessa. Ensimmäistä kertaa se tarjoaa selityksen ihmisyytemme luonteesta sekä siitä elävästä olennosta, joka on enemmän kuin me, ja joka on olemassaolomme ja kohtalomme lähde. Antaessaan selityksen tällaisista asioista kansallissosialismi ei tuhoa tai vähennä luonnon suuruutta, ihmeellisyyttä tai voimaa. Ennemminkin se muuttaa niitä tarjoamalla uudenlaisen näkökulman ja tarkoituksen – näkemyksen suhteestamme niihin asioihin, jotka ovat meidän ulkopuolellamme ja joista olemassaolomme ja kohtalomme ovat riippuvaisia.

> Kansallissosialistinen Saksa oli enemmän kuin pelkkä valtio – se oli ensimmäistä kertaa ihmiskunnan evoluution historiassa valtiomuoto, jota käytettiin evolutiivisella tavalla.

Mitä tulee erilaisiin selittämättömiin ilmiöihin, kansallissosialismi tarjoaa niihin tasapainoisen ja orgaanisen näkökulman. Se suhtautuu niihin avoimesti ja uteliaasti, uskoen, että jonain päivänä tällaiset ilmiöt voidaan selittää rationaalisilla termeillä. Tällaiset ilmiöt voivat aiheuttaa myös uudenlaisten luonnonlakien ymmärryksen ja siten uudenlaisen ymmärryksen kosmoksesta. Tärkeää on jalo, avoin ja utelias suhtautuminen niihin.

Liittyen erilaisiin psyykkisiin kykyihin joihin meillä ihmisinä saattaa olla taipumus, kansallissosialismi suhtautuu tasapainoisesti ja uteliaasti. Se kuitenkin painottaa, että yksilöiden tasolla tärkeintä on henkilökohtaisen luonteen eli jalon asenteen kehittäminen. Mikäli tuollaisia kykyjä olisi olemassa, on niiden kehittymisen edellytyksenä jalon luonteenlaadun perustalle rakentaminen. Ilman tällaista perustaa kyseiset kyvyt olisivat epätasapainoisia ja siten haitaksi sekä yksilölle että sille, joka on häntä suurempaa: kansalle, sivilisaatiolle ja koko kosmokselle.

Toistettakoon vielä, että vain kansallissosialismi orgaanisena filosofiana tai uskontona on tarpeellinen ilmaisemaan meille sen, mikä on meille välttämätöntä ihmisinä jatkaessamme evoluution työtä kohti korkeamman ja sivistyneemmän rodun luomista. Tästä syystä kaikki muut filosofiat ja uskonnot – mukaan lukien okkultismi – ovat tarpeettomia ja merkityksettömiä, ja jopa haitallisia olemassaolollemme ja tulevalle kehityksellemme ihmisinä.

Pakanallisuus ja kansallissosialismi

Todellinen pakana on sellainen, joka uskoo luonnossa olevaan luovaan voimaan, mikä synnyttää ja muokkaa elollisia olentoja kuten ihmisiä. Lisäksi hän uskoo, että tavanomaiset uskonnot oppeineen kaikkivoivasta Jumalasta ovat luonnottomia, sillä luontoa ja sen luovia voimia ei voi esittää yhden, kaikkivoivan ja ihmisen kaltaisen hahmon kautta. Ilmaistuna

toisella tavalla, todellinen pakana on ihminen joka kunnioittaa luontoa ja sen luomuksia, ja joka näkee, että kaikella luonnossa on paikkansa ja tarkoituksensa.

Pakanallisuutta on käsitteenä vuosien varrella käytetty väärin sekä vasemmistolaisten että niiden harhaanjohdettujen arjalaisten taholta, jotka ovat torjuneet nykyisen sivilisaation tieteen ja järjen luomukset. Lisäksi pakanallisuus on yhdistetty erilaisiin trendikkäisiin tavoitteisiin ja outoihin uskomuksiin. Tällaiset ihmiset eivät ole oikeita pakanoita.

Oleellisimmilta osiltaan pakanallisuus merkitsee tiettyä asennetta elämään ja elämäntapaa. Se ei tarkoita eikä välttämättä edellytä outojen jumalten tai henkien palvontaa, tai kummallisten rituaalien tai loitsujen tekemistä. Aito entisaikojen pakanallisuus oli tietyn yhteisön vaistomainen usko tämän kansan tai yhteisön tärkeyteen ja sen kohtaloon, ja sen hyvinvoinnin turvaamiseen. Kaikkeen aitoon pakanallisuuteen kuuluu ymmärrys kyseisen yhteisön asuinalueen tärkeydestä, ja siksi puhutaan usein "esi-isien maasta". Kansan esi-isien katsotaan olevan läsnä tai syntyvän uudelleen tällä alueella. Kansan olemassaolo ja hyvinvointi on riippuvaista näiden esi-isien kunnioittamisesta, sekä kotimaan kunnioittamisesta, jota ilman nämä esi-isät muuttuisivat kodittomiksi. Lisäksi tärkeää oli kunnioittaa luontoa maan hedelmällisyyden tuottajana. Siten todelliseen pakanallisuuteen kuului ymmärrys luonnosta orgaanisena kokonaisuutena, kansasta ja siitä, miten kansa elää tasapainossa suhteessa maahan ja luontoon.

Harvat ymmärtävät arkkityyppejä. Ne ovat eläviä – ne syntyvät, kukoistavat ja kuolevat. Ne eivät ole älyllisiä abstraktioita joita ihmiset voivat teeskennellä tuntevansa ja hyödyntävänsä. Ne eivät myöskään ole mystisiä siinä mielessä, että ne olisivat käsittämättömiä.

Lyhyesti sanoen kyse oli kuulumisen tunteesta.

Siten aito pakanallisuus tarjosi selityksen yksilön paikasta kokonaisuudessa, kuten myös kansan alkuperästä ja sen tärkeydestä. Useimmiten nämä selitykset esitettiin myyttien ja legendan muodossa. Pakanallisuus on siten luonnollinen, vaistonvarainen maailmankuva, weltanschauung. Se on myös luonnollisempi ja hyvinvointia tuottavampi kuin tavanomaiset uskonnot kuten kristinusko. Tällaiset uskonnot ovat monella tapaa luonnottomia abstraktioita jotka tuhoavat luonnollisen tasapainon kansan, sen esi-isien maan ja sen kohtalon ymmärryksen välillä. Lisäksi tällaiset uskonnot korottavat abstraktin ja epäterveen, luonnonvastaisen ja maailmanvastaisen hengellisyyden fyysisen hyvinvoinnin yläpuolelle korvatessaan kansan merkityksen uskolla johonkin kirkkoon ja Jumalaan. Tällaiset uskonnot lisäksi kieltävät kansan kohtalon sanoessaan, että kaikki kansat ovat tasa-arvoisia Jumalan/Allahin/Buddhan silmissä.

Kansallissosialismi on periaatteessa modernia, tietoista pakanallisuutta. Se on siten nykyaikainen, tietoinen ja järjellinen ymmärrys paikastamme yksilöinä luonnossa ja kosmoksessa. Kansallissosialismi selittää ja tekee ensimmäistä kertaa historiassa ymmärrettäväksi luonnon ja kaikkien sen luomusten tärkeyden, mukaan lukien rodun ja yksilöllisen luonteen. Lisäksi se paljastaa arjalaisen rodun eetoksen; sen mitä me olemme, mitä meidän pitää tehdä elääksemme tervettä elämää, mikä kohtalomme on ja miten voimme raken-

taa esi-isiemme saavutusten perustalle. Kansallissosialismi ilmaisee, miten olemme tasapainossa luonnon ja kansamme kanssa – Veren ja Maan kanssa.

Kansallissosialismin tärkeys on siinä, että se tekee meidät tietoisiksi tällaisista asioista käytännön tasolla, auttaen meitä elämään terveemmin ja tulemaan sivistyneemmiksi ihmisiksi, sivistyksen merkitessä jaloja soturihyveitä kuten kunnian hyvettä ylläpitäviä yhteisöjä. Kansallissosialismi on vallankumouksellinen ja tärkeä sen vuoksi, että se on käytännöllinen tapa synnyttää tasapainoinen ja pakanallinen soturiyhteiskunta ja luoda uusi, korkeammista olennoista muodostuva rotu – uudenlainen ihminen – jatkaen siten luonnon evoluution työtä. Kansallissosialismi on perustaltaan epämaterialistinen – se on huuto kaikkea itsekästä rappiota vastaan, sillä sellainen vaurioittaa luonnon tasapainoa ja lopulta tuhoaa luonnon ja sen luomukset, mukaan lukien rodun ja yksilöllisen luonteen ylevyyden.

Kansallissosialismi paljastaa meille meidän yksilöllisen paikkamme kosmoksessa ja osoittaa miten voimme käyttää elämämme oikealla tavalla – luomalla jotain itseämme suurempaa. Tämä edellyttää luonnon luotujen kunnioittamista ja siten oman rotumme, sen ainutlaatuisen kulttuurin ja sen ainutlaatuisen kohtalon arvostamista. Siten kansallissosialistit vaalivat luonnollisia ja sivistyneitä arvoja maailmassa, joka on yhä enemmän täynnä luonnottomia ja sivistymättömiä arvoja. Kansallissosialisti vaalii luontoa ja elämää, kun taas sen vastustajat vaalivat kuolemaa ja kaaosta.

Kosminen valtakunta

Mitä mieltä olet esoteerisesta virtauksesta Kolmannen Valtakunnan ja kansallissosialistisen puolueen takana? Oliko kyse vanhemmasta traditiosta vai syntyikö se aikansa järjestöjen kuten Thule-seuran toiminnan seurauksena?

Kuten olen maininnut kirjoituksessa The Enlightenment of National-Socialism, Adolf Hitler oli kosmoksen keino palauttaa menetetty tasapaino. Luomalla kansallissosialistisen liikkeen ja Kolmannen Valtakunnan, Hitler antoi meille arjalaisille mahdollisuuden saavuttaa se tasapaino, jota ilman tuleva evoluutio olisi mahdotonta. Lyhyesti sanottuna hän palautti meidän ainutlaatuisen rodullisen psyykemme. Lisäksi hän paljasti koko ihmiskunnan kohtalon ja teki sen toteutumisen mahdolliseksi. Hän paljasti totuuden rodusta, rodun eetoksesta ja kulttuurista, yksilöllisestä erinomaisuudesta ja vihollistemme voittamisesta käyttämällä tahtoamme muuttaa itsemme paremmiksi.

Hän teki tämän luonnollisesti, ei mystisesti. Hän oli itseriittoinen yli-ihminen: kosmoksen evoluutio ruumiillistuneena yksilöön. En tarkoita tätä teologiselta vaan luonnolliselta kannalta: hän oli sitä, mitä meistä useimmista on mahdollista tulla, kehittyneempi ihminen. Se, mitä ennen häntä oli olemassa, esoteerisesti tai muutoin, on epäoleellista – hän ja hänen liikkeensä on tämän hetken ja tulevan aikakauden esoteerinen virtaus. Hän ei ollut riippuvainen aiemmista esoteerisista virtauksista eikä ollut osa niitä – hän oli ja on itse se virtaus. Tämän vuoksi esoteeriset liikkeet kuten Thule-seura kiellettiin Kolmannessa Valtakunnassa, sillä ne eivät olleet tarpeellisia tai olivat jopa haitallisia niille energioille, joita kansallissosialismi oli vapauttanut meidän ja kosmoksen muokkaamiseksi. Thule-seura tavallaan edesauttoi Hitlerin nousua, mutta hänen tultuaan valtaan se ei enää ollut tarpeellinen. Erilaiset kansallissosialistiset järjestöt kuten SS muodostuivat käytännön tavoiksi

saavuttaa tarvittava transformaatio. Se, mitä ei edelleenkään ole ymmärretty, on, että kansallissosialismi on käytännön alkemiaa sen saavuttamiseksi, mitä aidot esoteeriset ryhmät ovat tavoitelleet: uuden, korkeamman olennon. Lisäksi kansallissosialismi pystyy tekemään tämän mahdolliseksi suurille joukoille eikä vain harvoille valituille.

Haluan vielä toistaa, että kaikki esoteeriset ryhmät ennen Hitleriä ovat nyt merkityksettömiä tai jopa haitallisia tulevalle kehitykselle: korkeamman ihmisen luomiselle. Ainoat tärkeät esoteeriset ryhmät tänä päivänä ovat ne, jotka ymmärtäen Hitlerin kosmisen tärkeyden, tasoittavat salassa tai muutoin tietä esoteerisen hitlerismin ja kansallissosialismin tulevalle nousulle. Enkä mainitse tässä erityisesti arjalaisia ryhmiä, sillä kansallissosialismi merkitsee lopulta koko ihmislajin kehittymistä.

Liittyen arkkityyppeihin, uskotko, että vaino ja viha niitä vastaan voisi vahvistaa niitä? Ja mikäli vaino aiheuttaa kohteensa voimaantumisen, niin voiko tämä tapahtua myös kristinuskon tai sionismin tapauksessa? Jos asia on näin, niin miten tämä paradoksi voidaan ratkaista?

Viha ja vaino voimaannuttavat vain tiettyyn pisteeseen asti. Tällä tavalla syntyvät energiat ovat rajallisia ja muuttuvat tietyn pisteen jälkeen tuhoaviksi. Se, mikä on arkkityyppistä, pitää tehdä todelliseksi: ihmisten mielissä asuva psyykkinen malli pitää rakentaa oikeassa elämässä, mikä merkitsee numeenia energiaa. Syntyhetkellään ja pian sen jälkeen arkkityyppi voi saada voimaa vainosta ja vihasta, mutta kasvaakseen ja tullakseen todelliseksi se tarvitsee numeenia energiaa. Tämä syntyy luonnostaan niiden kautta, joita arkkityyppi on koskettanut ja joiden elämä ja teot vahvistavat sitä. Kyseessä on symbioottinen suhde, kahdenlaisen olennon yhdeksi tuleminen: kausaalisesta aika-avaruudesta riippumattoman arkkityypin sekä kausaalisessa aika-avaruudessa elävän ihmisen. Arkkityyppi antaa yksilölle voimaa, tasapainoa ja kokonaisuuden tunnetta, samalla kuitenkin itse vahvistuen tästä siteestä.

Harvat ymmärtävät arkkityyppejä. Ne ovat eläviä – ne syntyvät, kukoistavat ja kuolevat. Ne eivät ole älyllisiä abstraktioita joita ihmiset voivat teeskennellä tuntevansa ja hyödyntävänsä. Ne eivät myöskään ole mystisiä siinä mielessä, että ne olisivat käsittämättömiä.

Kun esoteeriset ryhmät oli kielletty Kolmannessa Valtakunnassa, mitkä olivat ne okkulttiset vaikutteet, jotka jatkoivat toimintaansa sen piirissä ja oliko niillä järjestäytynyttä muotoa? Ketkä olivat niiden harjoittajia?

Mitään muita okkulttisia vaikutteita kuin Adolf Hitler ja kansallissosialismi ei ollut olemassa, sillä niihin sisältyi kaikki tarpeellinen, ja kansallissosialistiset organisaatiot antoivat muodon niille evolutiivisille voimille, jotka Hitler vapautti. On ymmärrettävä, nämä organisaatiot olivat välttämättömiä oikeanlaisen tasapainon ja numeenin yhteiskunnan luomiseksi. Kansallissosialistinen Saksa oli enemmän kuin pelkkä valtio – se oli ensimmäistä kertaa ihmiskunnan evoluution historiassa valtiomuoto, jota käytettiin evolutiivisella tavalla. Todellakin, uudenlainen muoto luotiin tällä tavalla, ja tämä muoto oli niin vallankumouksellinen, niin kriittinen lajimme tulevaisuudelle, että sen tärkeyttä ei voida yliarvioida.

On esiintynyt näkemyksiä, joiden mukaan SS oli tärkein esoteerinen järjestö Valtakunnassa, jonkinlainen mystinen organisaatio, joka sisälsi kansallissosialismin periaatteet korkeammassa muodossa. Tällainen näkemys osoittaa kansallissosialismin, SS:n ja kansal-

lissosialistisen Saksan ymmärtämisen väärin. SS oli arjalaista eetosta heijastava soturijärjestö ja ilmaisi siten joitakin arjalaisuuden korkeimpia ihanteita. Sen oli tarkoitus olla myös arkkityyppinen, sisältäen omat traditionsa korkeamman ihmisen luomiseksi taistelussa tapahtuvien koetusten avulla. Mutta oli myös muita järjestöjä, jotka heijastivat muita arjalaisuuden ihanteita, ja kaikki ne olivat välttämättömiä terveen ja tasapainoisen yhteiskunnan luomiseksi. SS oli siten tärkeä ja välttämätön osa kansallissosialistisen Saksan orgaanista kokonaisuutta.

Kansallissosialismin mukaan jokaisen tulee täyttää se rooli, joka sopii parhaiten hänen luonteelleen ja kyvyilleen, ja yhteiskunnan tehtävä on mahdollistaa tämä. Siten kansallissosialismi arvostaa yksilöllistä luonnetta hyväksyessään sen, että toinen henkilö on sopivampi maanviljelyyn tai perheenisäksi, kun taas toinen tieteelliseen työhön, tai sotu-riksi.

Olivatko Hitler ja muut, kuten mystisesti orientoituneet Hess ja Himmler täysin tietoisia roolistaan Aikakausien kierrossa, tai jopa kohtalostaan?

Hitler ja Rudolf Hess olivat varmasti tietoisia näistä asioista. Hess itse kirjoitti seuraavasti Nürnbergin hirttotuomioista kuultuaan: "Mitä näiden yhdentoista kuolema jonakin päivänä tulee merkitsemään, sitä ei voi tänä päivänä kuvitella, saati sitten kirjoittaa siitä. Seisomme uuden ajan kynnyksellä. Se mitä koemme, on tämän ajan syntymätuskia. Kaikki näyttää negatiiviselta, mutta siitä huolimatta on lähestymässä aika, jolloin jotain suurta tulee syntymään."

Miten näet Kolmannen Valtakunnan ja sen tuhon aikakausien kannalta? Oliko se jonkin tähän aikakauteen kuulumattoman ennenaikainen ilmaantuminen, vai mahdollisesti siemenen kylväminen jollekin, joka tulee kehittymään tulevina vuosisatoina?

Kolmas Valtakunta – tai paremmin sanottuna ensimmäinen kansallissosialistinen Valtakunta – oli esisoitto sille, mikä tulee olemaan. Sen tuhoutuminen ja Adolf Hitlerin kuolema tarjoavat meille tarvittavan inspiraation jatkaaksemme ylöspäin suuntautuvaa kehitystä ja luodaksemme käytännölliset keinot, kuten valtion, jotka mahdollistavat evolutiivisen kehityksen. Hitlerin ja hänen saksalaisten seuraajiensa ansiosta, ja tämän työn tuhoutumisen ansiosta vihollistemme käsissä, meillä on tarvittava ase rotumme tulevaisuuden varmistamiseksi. Meillä on lisäksi tarvittavat työkalut rakentaaksemme suuremman sivilisaation kuin mikään aiempi on ollut. Mutta tämä tulevaisuus ja korkeampi sivilisaatio ei ole väistämätön kohtalo. Niiden toteutuminen riippuu meistä: siitä, tartummeko näihin työkaluihin ja aseisiin, ja miten käytämme niitä.

Adolf Hitler jätti meille suuren perinnön. Voimme joko käyttää sitä, tai jättää sen huomioimatta ja antaa rotumme tuhoutua. Mikäli me rotuna jätämme sen huomioimatta, ansaitsemme kadota. Joko selviämme, kukoistamme ja luomme uusia sivilisaatioita, tai alistumme sorrolle ja kuolemme pois. Tätä perintöä käyttämällä me ja jälkeläisemme voimme voittaa takaisin vapautemme ja luoda uuden kansallissosialistisen valtakunnan seuraavien vuosikymmenten aikana. Mikäli emme tee tätä vaan alistumme sorrolle ja itsemme hemmot-

telulle, voivat muut tulevaisuudessa käyttää tätä perintöä, olettaen, että arjalaisia on silloin vielä olemassa. Mutta mikäli emme toimi pian, suuri kohtalo sivilisaatiomme turvaamiseksi häviää iäksi. Viittaan tässä Galaktiseen Imperiumiin. Meillä on ainutlaatuiset mahdollisuudet teknologiamme kautta tällaisen imperiumin luomiseen. Mutta mikäli sitä ei tehdä pian, mikäli alistumme sionistiseen sortoon vielä pitkään, se ei enää ole mahdollista moneen vuosisataan, jos koskaan, vaikka osa arjalaisista selviäisikin. Tämä johtuu siitä, että ajan myötä thorilainen eetoksemme katoaa ja kuolee, samoin kuin siihen kuuluva teknologia. Menee todennäköisesti tuhat vuotta, ennen kuin samanlainen taso voidaan saavuttaa uudelleen.

Sodan jälkeisistä kansallissosialistisista filosofeista sinä olet ainoa, joka on antanut aatteelle tähtiin asti ulottuvan vision Galaktisesta Imperiumista ja Galaktisesta ihmisestä. Koska ja miten nämä käsitteet alkoivat hahmottua? Mitkä olivat niiden pääasialliset vaikuttimet ja onko niillä filosofisia tai tieteellisiä edeltäjiä?

Kaksi- tai kolmetoistavuotiaasta asti olen ymmärtänyt, että kohtalomme on ulkoavaruuden tutkiminen ja valloittaminen. Siitä asti mahdollisuus tästä on kiehtonut minua kuten monia muitakin nuoria. Juuri tämä asia johti siihen, että aloin tutkia fysiikkaa ja liityin avaruusmatkailua tukevaan tiedeseuraan. Kuten miljoonat muut, istuin tunteja katsoen ensimmäisen ihmisen astumista kuun pinnalle. Mutta olin jo silloin tietoinen siitä, että vain tietynlainen yhteiskunta pystyy tekemään todelliseksi tällaisen kohtalon – yhteiskunta ja ihminen, joka on omistautunut jollekin muulle kuin materialismille ja mielihyvän tavoittelulle. Tarvittaisiin jaloista yksilöistä muodostuva yhteiskunta, joka työskentelisi yhteisen edun puolesta ja jota hallitsisi tutkimusmatkailun ja valloittamisen idealistiset tavoitteet.

Kun opin tuntemaan kansallissosialistista Saksaa viisitoistavuotiaana, tiesin intuitiivisesti, että tämä olisi sellainen yhteiskunta, jota tarvitaan – tai ainakin sellaisen prototyyppi. Ja juuri tämä ymmärrys inspiroi minua poliittiseen toimintaan ja hylkäämään unelmani fyysikon ammatista avaruusmatkailun edistämiseksi. Halusin luoda yhteiskunnan, joka tekisi tämän jalon ja upean kohtalon todeksi. Minulle ulkoavaruuden valloittaminen ja Galaktisen Imperiumin luominen on kansallissosialismin äärimmäinen ilmenemismuoto. Tämä on rotumme ainutlaatuinen kohtalo, ja mahdollisuus siihen on olemassa nyt, teknologiamme, kekseliäisyytemme ja sankarillisuutemme kautta.

Vihaan kansallissosialismin vastustajia koska tiedän heidän yrittävän tuhota sankarillisen seikkailuhenkemme joka elää sydämissämme ja joka yksin kykenee nostamaan meidät barbarismista ja itsekkäästä materialismista. Nämä vastustajat yrittävät materialismin, neuroottisen syyllisyyden ja seksiobsessioiden kautta tuhota unelmamme. He yrittävät tuhota sen, mikä tekee meistä ainutlaatuisia ihmisiä. Olen sanonut ja kirjoittanut näistä asioista koska tunnen ne omakseni syvällä sisimmässäni. Mikäli ajattelulla on filosofisia tai tieteellisiä edeltäjiä, en ole niistä tietoinen.

Kirjoitat kansallissosialismin olevan tasapainon filosofia ja palaamista yhteyteen luonnon kanssa. Miten tällainen tasapaino voidaan pitää yllä Galaktisessa Imperiumissa, joka varmastikin edellyttää nykyistä pidemmälle kehittynyttä tiedettä ja teknologiaa?

Kansallissosialismi on harmoniaa ja tasapainoa, koska se pyrkii luomaan yhteiskunnan ja elämäntavan jossa nämä kaksi asiaa ovat olemassa samaan aikaan ilman ristiriitaa. Kansallissosialismi on tärkeää juuri sen vuoksi, että

se yksin pystyy opettamaan, miten tämä on mahdollista. Ollaksemme terveitä yksilöitä, tarvitsemme harmonisen ja tasapainoisen ympäristön sekä tarkoituksen tunteen ja kuulumisen tunteen. Tämä tarkoittaa Verta ja Maata – ymmärrystä perinteestämme, paikastamme osana kokonaisuutta, velvollisuudestamme ja vastuustamme kansaa ja rotua kohtaan. Veri ja Maa merkitsee myös kuulumista: kotimaata, erityistä paikkaa, johon me kuulumme.

Mutta edistyäksemme ja kehittyäksemme me tarvitsemme muutosta, haasteita ja seikkailuhenkeä. Muutoin seurauksena on pysähtyminen ja rappeutuminen. Muutos merkitsee kasvua ja teknologiaa. Yhteiskunta on terve ja orgaaninen jos se säilyttää kaiken parhaan ja silti sallii kasvun ja muutoksen. Tämä tarkoittaa, että Veren ja Maan sekä valloittamisen ja tutkimusmatkailun välillä säilytetään tasapaino. Se, mikä tämän tasapainon säilyttää, on tietoinen tarkkaavaisuus – ymmärrys siitä, että molemmat ovat välttämättömiä, jotta yhteiskunta toimisi ja kehittyisi normaalisti, luonnon mukaisesti.

Kansallissosialismin mukaan jokaisen tulee täyttää se rooli, joka sopii parhaiten hänen luonteelleen ja kyvyilleen, ja yhteiskunnan tehtävä on mahdollistaa tämä. Siten kansallissosialismi arvostaa yksilöllistä luonnetta hyväksyessään sen, että toinen henkilö on sopivampi maanviljelyyn tai perheenisäksi, kun taas toinen tieteelliseen työhön, tai soturiksi. Merkittävää on se, että yksilön työtä arvostetaan, että kaikki työ on tärkeää ja välttämätöntä yhteiskunnalle.

Kansallissosialismi pyrkii valjastamaan ja kontrolloimaan kasvua ja teknologiaa yhteisön parhaaksi, kuten myös säilyttämään sen, mikä on välttämätöntä yksilön terveydelle ja terveiden lasten tuottamiselle. Luomalla terveen ympäristön – ja siten terveitä lapsia -, valjastamalla teknologian ja käyttämällä sitä jalojen, idealististen tavoitteiden kuten Galaktisen Imperiumin toteuttamiseksi, voidaan todellinen tasapaino saavuttaa ensimmäisen kerran evoluutiomme aikana. Lisäksi, koska kansallissosialismi on tuhansien vuosien sivistyksen ja viisauden tulos, sen rakenteet tähtäävät jalon luonteenlaadun omaavien yksilöiden luomiseen: vastuuntuntoisten, arvostelukykyisten ja vaistomaisesti viisaiden yksilöiden. Tällaiset yksilöt voivat varmistaa tasapainon syntymisen ja säilyttämisen.

Kuuluuko Uuteen Aikakauteen pysähtyneisyyden ja rappion vaara kuten kaikkiin edeltäneisiin sivilisaatioihin, vai onko Galaktinen Aikakausi luonteeltaan ikuinen?

Kun Galaktinen Imperiumi tulee todeksi muiden aurinkokuntien asuttamisen myötä, tapahtuu luonnollinen erilaisuuden herääminen ja uusia, ainutlaatuisia sivilisaatioita syntyy. Jokainen maailma käy läpi oman kehityksensä syklit: osa niistä kehittyy, osan rappeutuessa ja uuden elämän syntyessä niiden pohjalta. Olettaen, että tällainen muiden maailmojen valloittaminen jatkuu, niin jatkuu myös uusi aikakausi. Mutta tulee luultavasti aika, jolloin myös tämä kehitys pysähtyy ja alkaa rappeutua, johtaen Imperiumin romahtamiseen. Sitä seuraa uusia aikakausia, eri paikoissa ja eri aikoina.

PUOLUEHANKE ITSENÄISTYVÄLLE SUOMELLE

EU sanelee Suomelle maahanmuutto-, raha- ja ulkopolitiikan reunaehdot. Liittovaltiokehityksen vuoksi olemme vuosi vuodelta vähemmän itsenäisiä. Aika käy vähiin, sillä Lontoon kaltaisissa suurkaupungeissa kotimaan kansalaiset ovat jo vähemmistö suhteessa maahanmuuttajiin. Monikulttuurinen terrorismi on todellisuutta myös Suomessa.

Suomi ei tarvitse enää yhtään uutta puoluetta mukavuudenhaluisille urapoliitikoille. Sen sijaan Suomi tarvitsee järjestäytyneen poliittisen liikkeen, jonka muodostaa eliitin korruptioon kyllästynyt ja itsenäisyysmielinen kansa.

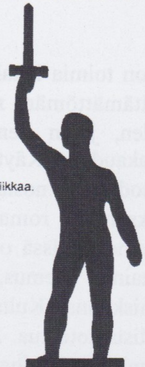

Kannatamme:

- Suuria suomalaisia lapsiperheitä tukevaa politiikkaa.
- Omaa valuuttaa ja kotimaista yrittäjyyttä.
- Täydellistä poliittista itsenäisyyttä.

Vastustamme:

- Avoimien rajojen maahanmuuttopolitiikkaa.
- Eurovaluuttaa ja ulkomaisia monopoliyhtiöitä.
- Suomen EU-jäsenyyttä.

Mikäli allekirjoitat arvomme, täytä velvollisuutesi kansaasi kohtaan ja täytä puoluehankkeemme kannattajakortti jo tänään. Itsenäistyvä Suomi kiittää!

Uuden itsenäisyyden puolesta – KansanYhtenäisyys.fi

KANSALLINEN VASTARINTA

RADIKALISOITUVAN SUOMEN UUTISET

Sivujen hallinta siirretty Suomesta kokonaan ulkomailla asuvien suomea puhuvien kansallissosialistien vastuulle. Tästä huolimatta aiomme taata, että merkittävä osa sivuilla julkaistavista artikkeleista ja uutisista käsittelee nimenomaan Suomen sisäpolitiikkaa.

vastarinta.com

The Black Order

haastattelu

Mikä Black Order on ja onko sillä yhteys samannimiseen järjestöön 1990-luvulla?

Black Order on noussut aiemman, 1990-luvun alussa perustetun ja hetken ajan aktiivisesti toimineen järjestön tuhkasta. Se lakkasi olemasta yli 20 vuotta sitten. Jotkut perustajajäsenistämme olivat mukana alkuperäisessä järjestössä ja järjestö tulisikin nähdä sen uudelleen nousuna, sillä se on rakennettu samalle perustalle. Syy järjestön perustamiseen uudelleen oli, että sen taustalla toiminut idea ja strategia sisälsivät edelleen merkittävää potentiaalia kehittyäkseen joksikin edistyneemmäksi ja aktiivisemmaksi: joksikin, joka kiinnittyy käytännön elämään ja kylvää synkän dialektiikan siementä.

Tavoitteemme on saada vaikutusvaltaa ja aiheuttaa todellisia muutoksia tässä maailmassa. Me kylvämme tämän aikakauden tuhon ja romahduksen siementä, sillä näemme sen rappeutuneena. Magiamme ei ole tähdätty henkilökohtaiseen hyötyyn vaan kansojemme evoluution palauttamiseksi valloittajaroduksi ja avaruuden tutkijoiksi. Magiamme tarkoitus on edesauttaa aikakausien vaihtumista ja kutsua esiin synkkiä jumaluuksia rotumme alitajunnasta. Tavoitteemme on muuttaa ja kehittää itseämme ja maailmaa jossa elämme, tulen kasteella.

Mitkä ovat tavoitteenne ja perimmäiset päämääränne?

Perustuslakimme esittää strategiamme ja tavoitteemme. Esoteerisen työmme tarkoituksena on toimia katalyyttinä vanhan aikakauden välttämättömän romahtamisen hyväksi ja uuden, jalon hengen kylvämiseksi uudelle aikakaudelle. Käyttämällä synkän dialektiikan metodeja me nostamme pimeät voimat aiheuttaaksemme romahduksen omana elinaikanamme. Meissä on yhä sisällämme jumalankaltainen olemus, jonka kautta ylivertaisen ihmiskunnan Kultainen Aamunkoitto on mahdollista toteutua. Kutsumalla esiin pimeyden voimia, me aiheutamme Ragnarokin aikakausien magiaa käyttämällä, tuodaksemme lopun aikamme Talvivaiheelle. Perimmäinen tavoitteemme on nykyisen rappeutuneen yhteiskunnan hajoaminen ja rotumme kohtalon nouseminen sen tuhkasta: kohtalomme tähtiin matkaajina, Homo Galacticana.

Toimitteko yhteistyössä muiden järjestöjen kanssa?

Yhteytemme ovat salaisia mutta pyrimme rakentamaan verkostoja perustuslakimme hyväksyvien järjestöjen välillä, jotka pitävät itseään antinomisina, vasemman käden polun salaisina järjestöinä. Jokaisen tällaisen järjestön tulisi olla olemukseltaan arjalainen, arvostaen kunnian, rotutietoisuuden ja itseuhrautumisen arvoja. Verkostojen muodostuminen edellyttää yhteisiä periaatteita ja arvoja, jotka ovat kansojemme ajattomia ominaisuuksia. Nämä periaatteet voidaan kiteyttää kolmeen sanaan: Velvollisuus, Kunnia, Uskollisuus.

Muut järjestöt, jotka yhtyvät tavoitteisiimme, ovat tervetulleita rakentamaan yhteistyötä kanssamme. Jäsenemme voivat lisäksi toimia

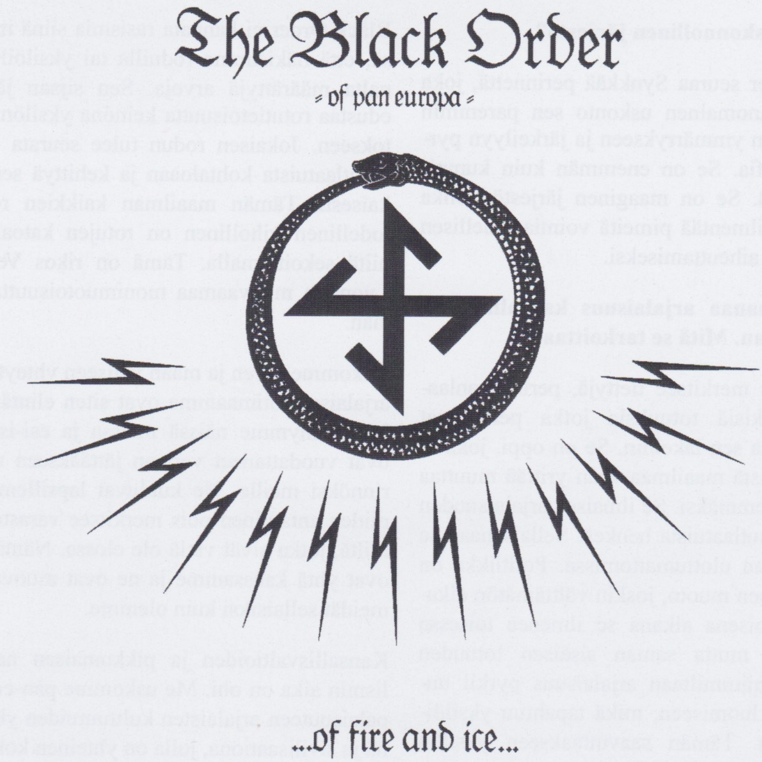

muissa järjestöissä strategiamme siemenen levittämiseksi sekä toimia avoimesti sodassa globalisaatiota vastaan.

Mikä erottaa Black Orderin muista esoteerisista ryhmistä?

Toiminta on henkistä ja henkisyys toimintaa. Ne ovat erottamattomia. Toisin kuin monissa ns. "esoteerisissa ryhmissä", meidän polkumme on epämukava. Se on täynnä riskejä ja sen tulee heijastaa sisäistä, sankarillista asennettamme. Turvalliset ja mukavat "esoteeriset" suuntaukset eivät vaadi harjoittajiltaan mitään kuin näennäistä kulkemista varjoissa. Todellisuudessa näin ei tapahdu, sillä harjoittaja ei riskeeraa mitään. Sen sijaan meidän polkumme saattaa vaatia henkesi. Kuten Nietzsche on sanonut, "Sinun on oltava valmis polttamaan itsesi omassa liekissäsi." Me vaadimme jäseniltä aktiivisuutta, tavoitteiden asettamista ja niiden saavuttamista sekä korkeamman tasapainon saavuttamista. Tämä on oleellista, mikäli henkilö harkitsee liittymistä meihin. Henkilökohtainen kehitys ja saavutukset asettavat henkilön uuteen kategoriaan ihmisenä. Tämän takia Black Order ei keskity kovin paljoa asteisiin ja tasoihin. Henkilö heijastaa ainoastaan omien toimiensa astetta.

Oletteko uskonnollinen järjestö?

Black Order seuraa Synkkää perinnettä, joka ei ole tavanomainen uskonto sen paremmin kuin elämän ymmärrykseen ja järkeilyyn pyrkivä filosofia. Se on enemmän kuin kumpikaan näistä. Se on maaginen järjestö, jonka tavoite on ilmentää pimeitä voimia todellisen muutoksen aiheuttamiseksi.

Käytätte sanaa arjalaisuus kansallissosialismin sijaan. Mitä se tarkoittaa?

Arjalaisuus merkitsee tiettyjä, perustavanlaatuisia henkisiä totuuksia jotka perustuvat Luontoon ja sen lakeihin. Se on oppi, joka ei kiellä fyysistä maailmaa vaan yrittää muuttaa sitä henkisemmäksi. Se ilmaisee arjalaisuuden aitoa ja ainutlaatuista henkeä. Sellaisenaan se on politiikan ulottumattomissa. Politiikka on vain ulkoinen muoto, joskin välttämätön aikanamme. Toisena aikana se ilmenee toisessa muodossa, mutta saman sisäisen totuuden kautta. Pohjimmiltaan arjalaisuus pyrkii uuden rodun luomiseen, mikä tapahtuu yksilöiden kautta. Tämän saavuttaakseen yksilön tulee saavuttaa tasapaino, joka johtaa muutokseen. Vahvan rohkeuden ja idealismin kautta ihmiset saavuttavat jalon luonteen. Tämän vuoksi ideologia vaatii taakseen jalon vision: ideaalin, jota kohti pyrkiä. Tämän ideaalin seuraaminen merkitsee jaloa motivaatiota. Se tarjoaa tavoitteen jalolle yksilölle ja rodulle.

Arjalaisuus on kokonaisuus ja eettisen kansallissosialismin henkinen ilmaisu arjalaisena myyttinä ja eetoksena, jalouden numeenina uskontunnustuksena. Se on rotumme sekä valoisa että pimeä puoli, sillä se heijastaa sekä vaistonvaraista luonnettamme, tiedostamatonta että tiedostettua. Se on sekä rationaalinen että epärationaalinen, kollektiivinen että yksilöllinen.

Onko Black Order rasistinen?

Black Order ei kannata rasismia siinä mielessä, että näkisimme roduilla tai yksilöillä ennalta määrättyjä arvoja. Sen sijaan järjestö edustaa rotutietoisuutta keinona yksilön muutokseen. Jokaisen rodun tulee seurata omaa, ainutlaatuista kohtaloaan ja kehittyä sen mukaisesti. Tämän maailman kaikkien rotujen todellinen vihollinen on rotujen katoaminen niitä sekoittamalla. Tämä on rikos Verta ja Luonnon muovaamaa monimuotoisuutta vastaan.

Uskomme veren ja maan väliseen yhteyteen ja arjalaiset kotimaamme ovat siten elintärkeitä. Me synnymme näissä maissa ja esi-isämme ovat vuodattaneet vertaan jättääkseen ne perinnöksi meille. Ne kuuluvat lapsillemme ja niiden antaminen pois merkitsee varastamista niiltä, jotka eivät vielä ole elossa. Nämä maat ovat yhtä kanssamme ja ne ovat muovanneet meidät sellaisiksi kuin olemme.

Kansallisvaltioiden ja pikkumaisen nationalismin aika on ohi. Me uskomme pan-eurooppalaisuuteen arjalaisten kulttuureiden yhteytenä ja sivilisaationa, jolla on yhteinen kohtalo.

Miten suhtaudutte homoseksuaalisuuteen?

Black Order ei ole kiinnostunut ihmisten yksityiselämän piiriin kuuluvista asioista. Kuitenkin myös yksityisesti jokaisen tulisi olla arvokas ja kunniallinen. Toimet, jotka aiheuttavat häpeää kansoillemme, nähdään rappiollisina, kuten homoseksuaalisuus, jota voidaan pitää dekadentin ja narsistisen yhteiskunnan tuotteena. Homoseksuaalisuus on strategia länsimaisen sielun tuhoamiseen. Jokaisen jäsenen päämäärä ja velvollisuus tulisikin olla lisääntyä eurooppalaisia sukujuuria edustavan kumppanin kanssa pyhän verenperintömme jatkamiseksi.

On huomautettava, että suuri osa Black Orderin perustajista ovat itse vanhempia. Ilman

perhettä kansoillamme ei ole tulevaisuutta, eikä mikään arvo ole suurempi kuin verenperinnön arvo.

Käytätte termiä "Synkkä dialektiikka", mitä se tarkoittaa?

Synkkä polku käsittelee kehittyneimmässä muodossaan kosmista muutosta. Sillä on siten mahdollisuus käynnistää todellisia muutoksia, mikä on välttämätöntä asioiden ohjaamiseksi tiettyyn suuntaan. Tekniikat ja strategiat muutoksen aiheuttamiseksi antinomisella Synkällä polulla aiheuttavat ja muokkaavat muutosta suuremman kohtalon ("wyrd") mukaisesti maagisen itsetransformaation kautta esoteerisesti ja eksoteerisesti, sisäisesti ja ulkoisesti. Tätä tarkoittaa akausaalisten voimien käyttäminen kausaalisen hyödyntämiseksi.

Hyväksyttekö jäseniksenne ainoastaan valkoisia ihmisiä?

Tavoitteemme on länsimaisen sielun kehittyminen. Sivilisaatiomme perusta on rotumme ja sen ainutlaatuiset ominaisuudet, ja uskomme näiden ominaisuuksien siirtyvän verenperintönä. Tämä tarkoittaa sitä, että biologinen, materiaalinen rotu tulee kytkeä henkiseen ja sielulliseen rotuun. Henkilön tulee siten olla valkoinen, mutta hänen ei tarvitse olla kansallissosialisti poliittiselta vakaumukseltaan. Kantamme mukaan jokaisen tulisi tutkia sitä traditiota johon hän on kytköksissä veren, sielun ja hengen kautta. Tämä tarkoittaa, että voimme toimia yhteistyössä muidenkin kuin eurooppalaista alkuperää olevien järjestöjen kanssa, mutta veremme on aina oleellisin asia, sillä se osoittaa polun takaisin jumalten luokse.

Miten jäseneksi voi päästä?

Jäsenyyden TBO:ssa ei tule koskaan olla itsetarkoitus. Jäsenet toimivat joko yksilöinä tai yhteistyössä järjestön kanssa Tradition puolesta, ja vain sen puolesta. Jäsenyys on jotakin, joka tapahtuu kutsun kautta henkilön toimesta, joka on jo initioitu jäsen. Yksilön epäitsekäs ja itsenäinen työskentely on tuonut hänet Valtuuston tietoisuuteen, joka on nähnyt hänessä potentiaalia Tradition eteenpäin viemiseksi. Usein, mutta ei aina, tämä tapahtuu hänen osallistumisensa kautta Nexionin toimintaan. Neofyytti hyväksytään sen jälkeen jäseneksi initiaatiorituaalin kautta. Tällaisen henkilön tulee olla vähintään 18 vuotias.

Jäsenyys ei tule ilman odotuksia. Järjestömme ei ole kiinnostunut vain numeroista numeroiden vuoksi. Joukossa typeryksiä, joille kaikki pitää antaa valmiina, ei ole voimaa. Black Orderin jäseneksi tulevan henkilön tulee olla halukas olemaan aktiivinen osallinen länsimaisen kohtalon edistämisessä. Jokainen jäsen on osoittanut laatunsa – kykynsä olla tavalla tai toisella aktiivinen. Heidän tulee kehittää Traditiota todellisilla tavoilla, viedä sitä eteenpäin. Teot puhuvat puolestaan. Jäseniltä odotetaan kolmen arjalaisen hyveen mukaisesti elämistä: velvollisuuden, kunnian ja uskollisuuden. Näillä sanoilla on todellinen sisältö. Ei riitä, että henkilö on arjalainen ruumiiltaan, hänen on oltava sitä myös syvimmältä olemukseltaan – ruumiiltaan, mieleltään, toimiltaan. Tämä merkitsee näiden arvojen vaalimista vaikeimmissakin tilanteissa, sillä teoistaan ihminen tunnetaan.

Jokaista jäsentä rohkaistaan toimimaan itsenäisesti kehittääkseen itseään omien kykyjensä mukaisesti. Jäseniä kehotetaan tuottamaan itsenäisesti propagandaa ja kylvämään Tradition siementä parhaaksi katsomillaan tavoilla. Älä kysy mitä järjestö voi antaa sinulle vaan mitä sinä voit antaa järjestölle. Näin sinut palkitaan oman sisäisen kasvusi kautta yhdessä järjestön kasvamisen kanssa.